MAXIMA
A gloria é o Sol dos mortos.
Aurévilly

10 PAGINAS — 40 Centavos

Diario Carioca

SEXTA-FEIRA 7 MAIO

Fundador: J. E. DE MACEDO SOARES

ANO XVI RIO DE JANEIRO Diretor: HORACIO DE CARVALHO JUNIOR PRAÇA TIRADENTES N.º 17 N. 4.566

Tebourda Evacuada Pelo Eixo

A nossa opinião

Eloquencia dos Fatos

AS barbaridades do nazismo, praticadas nos paises ocupados contra todos os principios do direito internacional e contra todos os codigos de honra da humanidade enchem um vasto capitulo da historia contemporanea. O fuzilamento dos refens, para punir crimes alheios, estarreceu o mundo civilizado. Hitler ressuscitava processos monstruosos dos tempos anteriores á Idade Média, quando ainda não se conheciam os deveres do cavalheirismo. Hitler manchava, com aquelas cenas brutais, a vida deste seculo. Os campos de concentração instaurados pela Gestapo constituem o que pode haver de mais sinistro e mais tenebroso. Não são prisões. São antros de torturas e de sofrimentos A liquidação sumaria de homens, mulheres e crianças, as perseguições sem conta aos sacerdotes dos cultos cristãos, tudo isso está catalogado no livro que o mundo, um dia, ha de conhecer em todos os seus detalhes. Ha bem pouco tempo, os nazistas resolveram algemar os prisioneiros ingleses ,sob o pretexto mentiroso de que os britanicos haviam feito o mesmo com os germanicos aprisionados no ataque de Dieppe.

* * *

Um telegrama de ontem dizia que os alemães que dominam a Noruega ordenaram que fossem algemados todos os prisioneiros de guerra enfermos que se encontram no Hospital Ullevaal, que é o maior de Oslo.

Se o mundo já não conhecesse as selvagerias nazistas, relatadas desde o começo da guerra, dificilmente poderia acreditar na veracidade dessa noticia. Entretanto, todos os antecedentes são de molde a fazer com que ninguem ouse duvidar de semelhante informação Todos crêem, porque os esbirros da cruz gamada são capazes de tudo. Sua mentalidade é fertil em inventar, em criar todos os processos de tortura e de dor.

Agora mesmo três depoimentos impressionantes nos chegam ás mãos, através do telegrafo. Um sobre a Polonia e dois outros sobre a Grecia.

* * *

Quanto á Polonia, acaba de aparecer no Canadá um livro sobre a brutalidade nazista naquele país. Contra os poloneses, os germanicos criaram um codigo especial de punição. O livro informa que, de acordo com este codigo, sentenças de morte têm sido administradas pelo futil pretexto de "inhabilidade na ordenha das vacas"! Diz o telegrama que um dos mais comoventes documentos desse livro é uma carta de uma mulher polonesa, dirigida ao marechal Sikorski, dizendo: "Perdoai-me se esta informação a nosso respeito for um grito de dor, um grito de socorro Temos apenas a informar que a nossa unica arma contra o inimigo é o silencio".

Em relação á Grecia, o ministro de Informações, sr. Michaelopulo, falando, ontem, em Londres, disse que nos hospitais de crianças, situado perto de Atenas, a fome desfigurou as fisionomias de quinhentas crianças. Os seus ossos furavam a pele e suas mãos pareciam as de homens velhos. Todas morreram dentro do espaço de poucos meses. O numero de mortes na Grecia, diariamente, é espantoso...

Quanto á Belgica, o professor Emil Camaerts declarou que oitenta por cento das crianças em idade escolar acham-se em estado pré-tuberculoso e que as mães belgas preferem a morte a dar á luz um filho.

Tudo isso é causado por um homem. Por um louco. Tudo isso é provocado pela insania de Adolf Hitler. Que poder diabolico teve este homem para espalhar sobre a terra tamanha miseria e tamanha desgraça!

Senhor! Por que tarda o teu castigo?

Aberto Pelas Tropas Britanicas o Caminho Para Tunis

Rompidas as Defesas a Leste de Medjez El Bab -- Ferryville Destruida Pela Artilharia Aliada

QUARTEL GENERAL ALIADO EM ARGEL, 6 (U. P.) — URGENTE — Informações colhidas em fonte autorizada, revelam que as tropas do "Eixo" estão evacuando Tebourda e retirando-se em direção a Tunis.

Para Tunis

Q. G. ALIADO DA AFRICA DO NORTE, 6 (De Alan Humphreys, correspondente especial da "Reuters") — As tropas britanicas, estão, hoje, á noite, abrindo caminho na direção de Tunis. Tebourda, a sudoeste de Tunis, acha-se ameaçada. A frente alemã no norte foi completamente rompida. São estes os principais desenvolvimentos até esta data, em seguida, á ofensiva geral, que teve inicio ao amanhecer de hoje, sobre uma frente, correndo do setor costeiro, ao norte, para baixo de Medjez el Bab.

Massicault, na extremidade mais baixa da area de batalha, a meio caminho entre Medjez el Bab e Tunis o ponto chave das defesas do Eixo, caiu nas mãos das forças britanicas, depois de um avanço de dez milhas.

Ao norte, os americanos continuam seu avanço em seguida á captura de Jabel Cheniti e Jebel Achkel, embora enfrentando desesperada resistencia das tropas eixistas.

As principais posições defensivas do Eixo, ao oriente, como a nordeste de Medjez el Bab, tem sido perfuradas, e os britanicos estão, agora, por ultimo, operando dentro de um circulo de montanhas que os desafia por tão longo tempo

O avanço conjunto dos aliados contra Tunis — para o sul pelo caminho de Massicault e para o norte pelo de Tebourba — fez apreciaveis progressos em um dia, contra fortes posições desesperadamente mantidas. O Eixo enfrenta um grave perigo de ver suas linhas cortadas em duas. As bolsas de resistencia, que ficaram para trás no bolsão norte de Medjez el Bab, serão reduzidas pelo avanço dos americanos, procedentes de Mateur.

Antes de Massicault haver sido capturada, os homens do exercito britanico tiveram que se haver com alguns pontos pesadamente defendidos e situados em terreno elevado de ambos os lados da rodovia de Medjez el Bab.

A planicie de Tunis, que constituia o objetivo dos aliados por tantos meses, foi alcançada, agora, e a cidade em questão acha-se quase que á vista sem qualquer defesa natural á sua frente. Os soldados do Eixo estão recuando sob os mais severos golpes de terra e do ar e surge dai a inevitavel pergunta sobre se o marechal von Armin será capaz de fazer uma nova parada organizada. O sistema principal de defesas do Eixo, foi esmagado, e eles não possuem nada de similar em carater para recuar, até ali.

Nunca mais de cinco milhas separam agora os britanicos, que avançam acima do vale de Medjerda, dos norte-americanos, que avançaram a sudoeste de Mateur e capturaram a montanha de Eddekilla, situada a sete milhas a ocidente de Tebourba, ocupando tambem o massiço de montanhas existente a oriente do terreno elevado para o sudoeste de Tebourba.

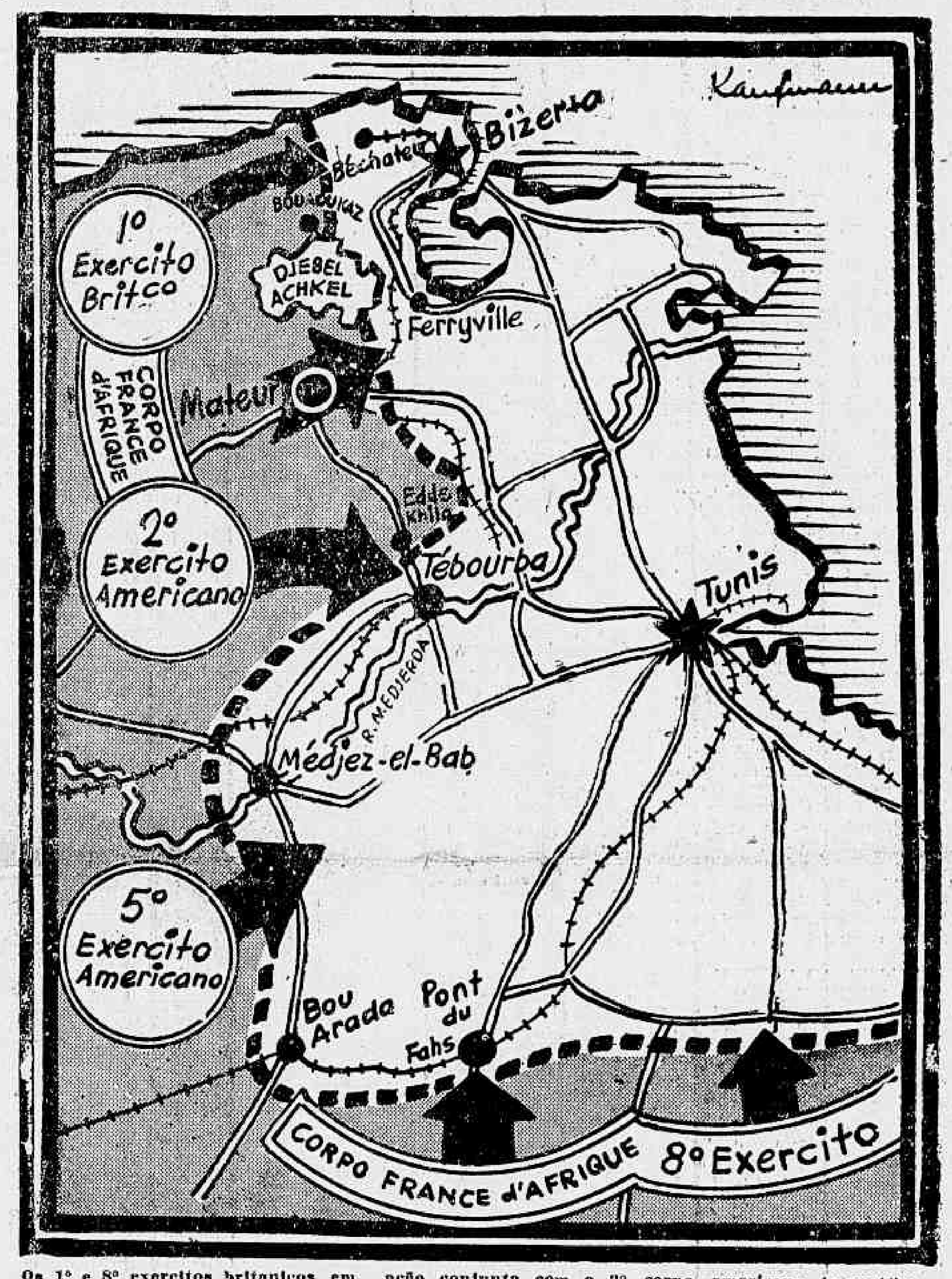

Os 1º e 8º exercitos britanicos em ação conjunta com o 2º corpo americano intensificaram seus ataques e conseguiram empurrar as forças do Eixo até as ultimas linhas de defesa nas elevações. Ao mesmo tempo os exercitos dos EE. UU e da França Combatente conseguiram isolar Ferryville, uma pequena cidade que possue instalações portuarias, estaleiros e diques secos. Prossegue, assim, o avanço aliado na Africa Setentrional onde, como se vê no mapa acima, estão encurralados os soldados do nazi-fascismo e na iminencia de uma nova Stalingrado ou Dunquerque se não se submeterem á rendição.

Os norte-americanos, agora, dominam a planicie de Tebourba e as defesas montanhosas do Eixo estão se desmoronando. Jebel Cheniti foi capturada pelos americanos em cooperação com forças francesas enviadas para este fim.

Alem de Medjez El Bab

LONDRES, 6 (Reuters) — Os tanques e a infantaria britanicos estão apenas a 16 milhas de Tunis, depois de terem irrompido pelas defesas alemãs a leste de Medjez el Bab Essa foi a ultima informação depois do desfecho da ofensiva aliada desta madrugada, pelo 1.º exercito, o segundo corpo dos Estados Unidos e as tropas francesas, numa frente de 40 milhas de comprimento, do mar ao setor de Medjez el Bab.

Ferryville destruida

MATEUR, 6 (U. P.) — A cidade de Ferryville, primeiro objetivo da envolvente ofensiva lançada pelas forças norte-americanas e francesas no extremo norte do Protetorado da Tunisia constituiu a mais importante base de abastecimento aereo do "eixo" entre Mateur e Bizerta até que a artilharia aliada destruiu com o seu fogo os aerodromos e aparelhos da Luftwaffe". As baterias aliadas iniciaram o bombardeio da praça na terça-feira.

Poderosas concentrações de artilharia e de bombardeadores aliados submeteram Ferryville a um intenso fogo mostrando a guarnição italo-germanica de Bizerta o que se avizinha para para ela. A "blitzkrieg" aerea em dois dias transformou-se na virtual paralização de Ferryvile.

Trata-se de uma pequena cidade que possue estaleiros, instalações portuarias e grandes diques secos. Ferryville desempenhava a função de porto subsidiario para Bizerta, aojando-se nela numerosos operarios que trabalhavam na base naval. Quase 40 hectares das instalações portuarias foram devastados em Ferryvile pelos reiterados bombardeios das "Fortalezas Voadoras" e aparelhos "Wellington".

Um comunicado das Forças Aereas aliadas expedido no dia 15 de abril assinalou que tinha virtualmente desaparecido todo o trafego nesse outrora movimentado porto através do qual chegava uma importante corrente de abastecimentos para as forças do "eixo". Foram destruidas as instalações para descarga de carvão e quatro dos seis depositos de petroleo que existem no porto. Navios mercantes feitos voar durante um recente ataque aereo abriram uma brecha de 100 metros por 30 no cais fechando a entrada de um dois diques secos.

Ferryville possue tambem importantes oficinas, centrais elétricas e uma base para submarinos. Ao noroeste da cidade se encontra o aerodromo de Sidi Asmed mencionado muitas vezes nos ultimos comunicados, que possue pistas de aterrissagem de cimento e outras otimas instalações e outros aerodromos se encontram em torno desse porto.

A cidade propriamente dita tem uns 6.000 habitantes e está situada sobre uma porção de terra que separa o lago de Bizerta do lago Achkel.

Caiu Boauukaz

COM A VANGUARDA DO 1.º EXERCITO BRITANICO NA TUNISIA, 6 (U. P.) — Urgente — As forças britanicas, após conquistarem Bouaoukaz, na noite de ontem, capturaram varias colinas importantes situadas alem daquela cidade, na manhã de hoje.

Desfechada a ofensiva geral

Q. G. ALIADO NA AFRICA DO NORTE, 6 (De Allan Humphrey, enviado especial da Reuters) — O 1.º exército e o segundo corpo norte-americano desfecharam uma ofensiva ao amanhecer de hoje, numa frente de 40 milhas, do mar até o norte de Medjez el Bab, com a finalidade de liquidar a campanha tunisiana.

Sob grande proteção aerea, depois de violentissima barragem da artilharia, os britanicos selançaram á ofensiva no vale de Medjerda, e ás 10 horas, segundo se afirmou, os "progressos eram excelentes".

Os alemães dispunham de pesada concentração de canhões de campanha e anti-tanques em Borj, três milhas alem do ponto de partida do ataque britanico, mas, depois de severo martelamento, abandonaram a aldeia.

As unidades blindadas britanicas e a infantaria avançaram dez milhas para capturarem Messicault, dobradiça de defesa do Eixo nessa frente. Com a queda de Mussicault, o 1.º exército percorreu a metade do caminho entre Medjez el Bab e Tunis, encontrando-se agora a apenas 16 milhas da ultima dessas cidades

PRONTOS OS ALIADOS PARA A INVASÃO

LOGO APO'S A QUEDA DA TUNISIA A GRANDE OPERAÇÃO

WASHINGTON, 6 (U. P.) — Urgente — O diretor do Bureau de Informações de Guerra, sr. Elmer Davies, manifestou hoje que poderá ter lugar uma operação aliada contra o continente europeu tão logo seja ocupada a cidade de Bizerta.

Por sua vez, o secretario da Guerra, sr. Stimson, afirmou que os preparativos para a invasão da Europa já se encontram na sua fase final.

A Barbarie Nazista na Polonia

Condenados á Morte Trinta Mil Patriotas Na Quinta-Feira Santa — Grupos de Judeus Lutam Contra as Hordas de Hitler

LONDRES, 6 (U. P.) — Os sobreviventes do ghetto de Varsovia levantaram-se contra as autoridades nazistas e, segundo anunciam informações polonesas, grupos de judeus armados lutam dramaticamente contra ás forças de Hitler, afim de não serem exterminados.

O levante produziu-se na 5ª feira santa, quando os invasores condenaram á morte 30.000 judeus que restavam do ghetto daquela capital. Os nazistas haviam realizado assassinios em massa de centenas de judeus, antes que estes pudessem organizar qualquer reação. Os poloneses abasteceram os defensores com armas e provisões. No momento em que os pelotões de execução nazistas iam dar inicio ao massacre, defrontaram-se com uma tenaz resistencia por parte dos judeus, originando-se então uma violenta batalha, que se prolonga até hoje. A data exata em que tiveram inicio esses choques não pode ser determinada com segurança. Algumas informações dizem que foi o dia 22 de abril, enquanto outros despachos asseguram ter começado antes, atingindo na quinta-feira santa o ponto maximo da sua violencia.

Indicam os despachos que os judeus combatentes converteram o ghetto em uma especie de fortaleza. Os lares, lojas e edificios serviam de trincheiras para os defensores providos de fuzis e fuzis-matralhadoras. Os comerciantes, rabinos, negociantes e donas de casa formaram um verdadeiro exercito, que ostentava como insignia a estrela de David.

Não é possivel calcular o numero de vitimas, porem acredita-se que a lista de mortos é elevada. Ante a alternativa de matar ou morrer, os judeus lutaram desesperadamente por sua propria existencia.

EDITADO UM LIVRO IMPRESSIONANTE

LONDRES, 6 (R.) — As brutalidades dos alemães, na Polonia, são apresentadas nos seus minimos detalhes no livro editado pelo Comité de Publicações Polonesas em Londres, hoje á noite. Pagina, após pagina, o livro apresenta fotografias e detalhes citados pelos jornais alemães, sobre as ações tomadas

(Conclue na Ultima pag.)

CARDILO FILHO
ADVOGADO
AV. ERASMO BRAGA, 72, 6º ANDAR
(ESP. CASTELO)
Ações, consultas e pareceres sobre Direito Civil e Comercial. Ajustamento de estatutos de sociedades anonimas em geral, ás novas leis, especialmente empresas de seguros, bancarias ou concessionarias de serviços publicos.
1025

As Relações Russo-Polonesas

O GOVERNO DA POLONIA ACEITA, EM PRINCIPIO, AS SUGESTÕES DE STALIN

LONDRES, 6 (De Randal Neale, comentarista diplomatico da "Reuters") — O governo polonês aceitou, em principio, a sugestão do sr. Stalin, em favor de uma aliança russo-polonesa após a guerra, contra a Alemanha, e recebeu da melhor maneira a declaração do sr. Stalin ao "Times" e ao "New York Times", considerando-a um passo favoravel para as relações entre os dois governos.

A segunda declaração, ao que se sabe, representa acuradamente os pontos de vista do general Sikorski e do governo polonês, de um modo geral: — "A declaração do "premier" Stalin, em resposta a questões que lhe foram apresentadas pelos correspondentes do "Times" e do "New York Times", está de acordo com a opinião já expressada ao general Sikorski, por ocasião da visita deste a Moscou, em dezembro de 1941. Não pode haver duvida de que os alemães têm sido, ha seculos, e o são ainda, mais do que nunca, os inimigos da nação polonesa. A confirmação do "premier" Stalin de que os alemães são o inimigo comum tanto dos poloneses como dos russos foi muito bem recebida pelo governo polonês.

"Com a União Sovietica, a nação polonesa deseja manter firme e amigavel relação de vizinhança, baseada no respeito mutuo, e desejaria basea-la numa aliança direta contra a Alemanha.

O governo polonês espera que a declaração critica neste momento em que o embaixador da Polonia está para deixar a Russia e quando numerosos poloneses, na União Sovietica, estão privados da assistencia, em consequencia de terem sido libertados do trabalho, pelo governo polonês".

Qualquer iniciativa russa que esteja de acordo com os interesses da Republica Polonesa, será recebida com toda a atenção do governo polonês.

A CARTA DE STALIN

LONDRES, 6 (U. P.) — O ministro das Relações Exteriores, major Anthony Eden e o embaixador russo, Ivan Maisky, conversaram sobre as probabilidades de que melhorem as relações russo-polonesas em vista da carta de Stalin.

Em circulos autorizados se acredita que essa informação será util para resolver as dificuldades ultimamente anunciadas.

General Newton Estilac Leal

CHEGOU A ESTA CAPITAL ESSE ILUSTRE MILITAR

Procedente de Pernambuco, chegou ontem, a esta capital, afim de tratar de assuntos referentes á unidade de seu comando, o general Newton Stilac Leal oficial dos mais brilhantes do nosso Exercito, pela elevada soma de serviços que tem prestado ao país e principalmente áquela corporação.

Contando com um grande numero de amigos e admiradores em nossos meios militares e na sociedade brasileira, o ilustre militar foi recebido no aeroporto Santos Dumont por inumeras pessoas.

Pagamento do Pessoal do Ministerio da Educação Com Exercicio Na Prefeitura e Na Divisão do Ensino Secundario

Serão pagos, hoje, dia 7, os inspetores de ensino da Divisão do Ensino Secundario e os funcionarios do Ministerio da Educação e Saude lotados nas seguintes repartições da Prefeitura do Distrito Federal, compreendidos no sexto dia da escala de pagamento: Departamento de Alimentação, Departamento de Higiene e Assistencia Social, Departamento de Medicina Veterinaria, Departamento de Puericultura, Departamento de Transportes, Hospital Pedro II, Hospital São Francisco de Assis, Hospital S. Sebastião, Secretaria Geral de Saude e Assistencia, Serviço de Anatomia Patologica. Os pagamentos serão efetuados nos mesmos locais do mês anterior, devendo os servidores que percebem mais de doze mil cruzeiros anuais apresentar ao pagador o recibo de declaração de imposto de renda. Quem não estiver presente no ato do pagamento receberá somente a partir do dia 15 do corrente mês, procurando seu cheque na Contadoria Seccional á Avenida Almirante Barroso n. 72, segundo pavimento. Aquele que retiver o cheque está sujeito a requerer o pagamento e aguardar a decisão do requerimento.

Exercicio de "Black-Out" Hoje Em Varias Zonas dos Suburbios

Conforme vem sendo anunciado, a Diretoria Regional de Defesa Passiva Anti-Aerea efetuará hoje, entre as 21 e 22 horas, um exercicio de "black-out" nas zonas de Quintino Bocaiuva, Cascadura, Madureira e Osvaldo Cruz, do lado direito da Estrada de Ferro Central do Brasil.

Estão tambem incluidas na area a ser exercitada, as estações de Turi-Assú, Engenheiro Leal, Cavalcanti, Magno e uma parte de Rocha Miranda.

O sinal de alarma soará ás 21 horas e será desencadeado pelas sirenes, alto-falantes, sinos das igrejas e apitos de fabricas.

O P. C. ficará situado á estrada Marechal Rangel, no Centro da Lavoura, Industria e Comercio.

John Ford Falará Hoje á Imprensa

O Comandante John Ford, creador de inumeros filmes, entre os quais "Como era verde o meu vale", dará hoje, na séde da Associação Brasileira de Imprensa, ás 16 horas em ponto, uma entrevista coletiva á imprensa.

Posto de Racionamento No Ministerio da Guerra

Segundo informa a Secretaria Geral do Ministerio da Guerra, no Quartel General da Praça da Republica, funcionará, hoje e amanhã, sabado, um posto para distribuição de cartões de racionamento.

Continuam as Demonstrações de Simpatia ao Presidente do Paraguai

As Visitas Realizadas Ontem — Banquete de Gala No Conselho Municipal — O Dia de Hoje do Nosso Visitante — Entrevista Aos Jornalistas Na A. B. I.

EMBARCAM HOJE PARA VOLTA REDONDA O GENERAL HIGINO MORINIGO E SUA COMITIVA

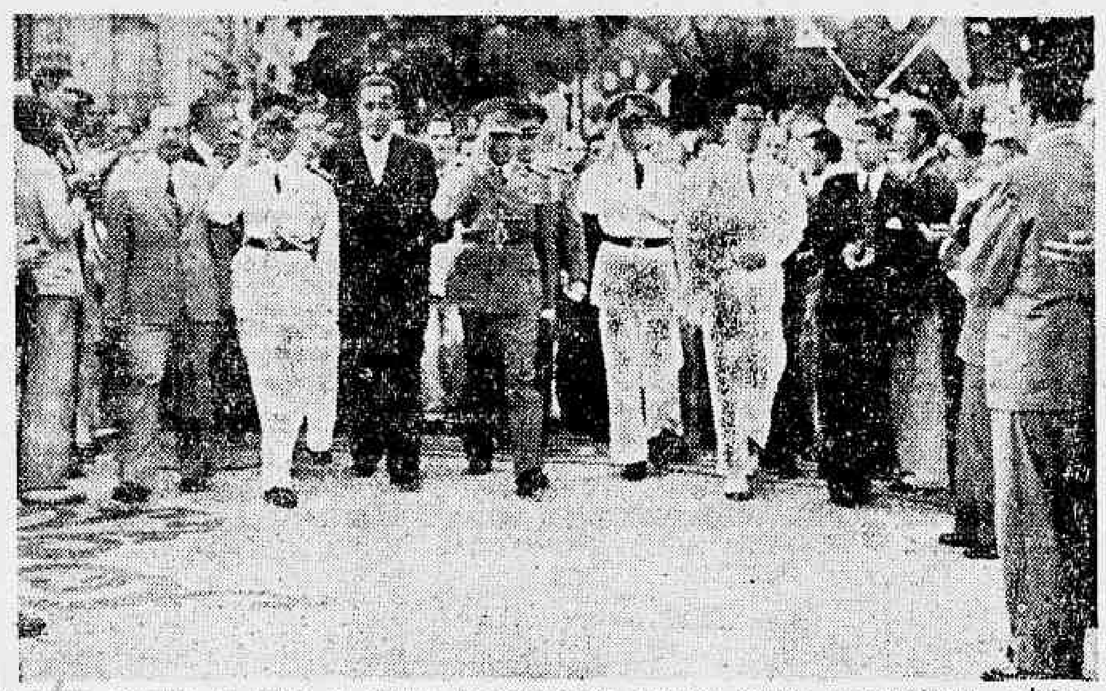

Flagrante tomado, na tarde de ontem, na avenida Rio Branco, quando o presidente Higino Morinigo andava a pé, no meio da grande massa popular

Na sua visita ao Brasil, continua o general Higino Morinigo, presidente do Paraguai, a receber as mais entusiasticas demonstrações de simpatia. Por toda a parte onde passa o nosso ilustre visitante, o povo o sauda, entusiasticamente, dando mostras da tradicional amizade que nos liga á Republica irmã.

NO ARSENAL DE MARINHA O PRESIDENTE DO PARAGUAI

Conforme fora anunciado, o general Morinigo, acompanhado de sua esposa, da senhorinha Betty Martinez, do chanceler Luiz Argana e esposa, do ministro Pangliego e senhora, alem de outros membros de sua comitiva, visitou, ontem, o Arsenal de Marinha, onde o aguardou o ministro da Marinha, Aristides Guilhem e toda a oficialidade, tendo á frente o almirante Regis Bittencourt, diretor do Arsenal e membros da Missão Naval Americana.

O general Morinigo, tendo ao lado o ministro Guilhem e o almirante Regis Bittencourt, este prestando-lhe os esclarecimentos necessarios, visitou demoradamente as dependencias do Arsenal, apreciando as obras em andamento, detendo-se nas oficinas, onde assistiu a demonstrações tecnicas.

EM VISITA AO INSTITUTO DE EDUCAÇÃO

O presidente do Paraguai esteve, na manhã de ontem, no Instituto de Educação, onde o aguardavam o ministro Gustavo Capanema, o prefeito Henrique Dodsworth, os coroneis Jonas Correia e Jesuino de Albuquerque e todo o professorado.

O nosso visitante se fazia acompanhar de sua esposa e membros de sua comitiva.

A cerimonia teve inicio com uma saudação ao presidente Morinigo, estando formados, no pateo central, todo o corpo de alunos.

A porta-bandeira empunhava o pavilhão do país amigo, enquanto a Bandeira do Brasil era conduzida por outra aluna, colocada á esquerda da primeira.

Nas varandas laterais do edificio estavam formados os alunos da Escola Paraguai, que se associou á manifestação ao general Morinigo.

As alunas entoaram os hinos do Brasil e do Paraguai, seguindo-se um discurso da aluna Zilda Nunes da Costa, que, em nome da Escola Paraguai, saudou os ilustres hospedes.

NO SUPREMO TRIBUNAL FEDERAL O PRESIDENTE MORINIGO — O DISCURSO I[illegible]TRO ESPINOLA

A mais [illegible] e de Justiça do país — o Supremo Tribunal Federal — foi, ontem, visitado pelo presidente Higino Morinigo.

No salão nobre, o ministro Espinola apresentou os demais membros do Supremo e o Procurador Geral da Republica, sr. Gabriel Passos. Tomando a palavra, o ministro Eduardo Espinola assim saudou o ilustre visitante:

— "O Supremo Tribunal Federal, a mais alta Côrte de Justiça do Brasil, recebe com intenso prazer, pela significação que traduz, a honra da visita de v. excelencia.

Aspectos colhidos pela nossa objetiva quando o presidente Morinigo falava pelo microfone, na sede da A. B. I. para o Paraguai.

Se, nos tempos normais, as demonstrações de boa harmonia, de util cooperação, unem os povos, fazendo-os compreender as virtudes da ordem e da paz, a força do direito e o prestigio da justiça, sobe de vulto o apreço de atitudes como a de v. excelencia, trazendo-nos o conforto da amizade da sua heroica e nobre nação, no momento em que nos vemos empenhados numa guerra a que nos arrastou a mais injusta e insolita das agressões.

O imponente exemplo que fornece a coesa união das Republicas americanas ha de frutificar, de certo.

E para isso contribuirá, mais ainda, eficientemente, esse modo gentil e cordial de aproximação dos povos, em que vibra a propria alma nacional, num insopitavel movimento de simpatia e nitida compreensão do espirito de humanidade.

Nesta casa, cuja finalidade é a realização do direito, tem lugar destacado a politica internacional, na lidima acepção do termo, cumprindo ao Supremo Tribunal resolver os conflitos entre as Nações estrangeiras e a União ou os Estados brasileiros, a extradição, as homologações de sentenças estrangeiras...

Tudo quanto contribua para o progresso do direito das gentes, para a concordia internacional, para a ordem e harmonia da vida das nações, interessa vivamente á nossa instituição.

A visita de v. excelencia é, nessa ordem de idéias, um passo bem significativo.

Muito gratos nos confessamos, sr. presidente, pela honra que nos confere v. excelencia".

PASSEANDO PELA AVENIDA

O presidente Higino Morinigo, deixando o edificio do Supremo, resolveu passear um pouco pela Avenida Rio Branco, seguindo a pé até a Casa do Jornalista.

O povo, que se encontrava estacionado defronte áquele Tribunal, deslocou-se ao encontro de s. excia., entre vivas e aplausos.

O GENERAL HIGINO MORINIGO EM COMUNICAÇÃO PERMANENTE COM O SEU PAIS

O general Higino Morinigo se tem conservado em comunicação permanente com o seu pais através das ligações radiotelefonicas preparadas pela estação de radio do Palacio do Catete, tambem posta á disposição do ilustre visitante pelo governo brasileiro.

No dia em que chegou ao Rio, depois de visitar, no Guanabara, o presidente Getulio Vargas e do almoço no SAPS, o presidente do Paraguai, voltando ao Palacio do Catete, se comunicou pelo radiotelefone, com Assunção, mantendo demorada conferencia com os membros do governo paraguaio e palestrando com pessoas de sua familia que ali permaneceram.

PROGRAMA PARA HOJE DO PRESIDENTE DO PARAGUAI

A's 8 horas o trem presidencial partirá da Estação Pedro II com destino a Volta Redonda (traje passeio), onde deverá chegar ás 11,30.

11,30 — O presidente Morinigo e sua comitiva visitarão as obras da Usina de Volta Redonda.

A's 13 horas será oferecido um almoço pela Companhia Siderurgica Nacional.

A's 15,30 — Partida para Rezende.

A's 16,15 — Chegada a Rezende. Visita ás obras da Escola Militar.

A's 17,30 — Regresso do trem presidencial ao Rio de Janeiro.

A's 19 horas — Jantar no trem presidencial oferecido pela diretoria da Estrada de Ferro Central do Brasil.

A's 22 horas — Regresso ao Rio de Janeiro, Estação D. Pedro II. Bandas militares executarão os hinos do Brasil e do Paraguai.

ASSINATURA DE TRATADOS

Do programa de amanhã destaca-se a cerimonia da assinatura do Tratado entre o Brasil e o Paraguai, que terá lugar ás 17 horas, no Palacio Itamarati.

RECEPÇÃO, NO CATETE, A' COLONIA PARAGUAIA

O presidente Higino Morinigo ofereceu, na tarde de ontem no Palacio do Catete, uma recepção á colonia paraguaia domiciliada no Rio. As portas do Palacio se abriram para acolher todos os cidadãos paraguaios que, vivendo nesta capital, desejavam apresentar seus cumprimentos ao presidente de sua terra.

A HOMENAGEM DO CLUBE NAVAL

A diretoria do Clube Naval ofereceu, ontem, aos oficiais da comitiva do presidente Morinigo, na Ilha do Piraquê, um almoço, ao qual compareceram figuras destacadas da nossa administração, de grande numero de oficiais de nossa Marinha e figuras de nossa sociedade.

O PRESIDENTE DO PARAGUAI NA A. B. I.

O presidente Morinigo visitou, na tarde de ontem, a Associação Brasileira de Imprensa, onde o aguardavam inumeros jornalistas. O sr. Herbert Moses saudou o visitante, declarando que ali estava presente um simbolo vivo da bravura da gente guarani. Em seguida o sr. Gil Norlis, diretor do Departamento de Prensa e Propaganda do Paraguai agradeceu em nome do general Morinigo a recepção que lhe fizeram os jornalistas brasileiros na sua propria casa.

ENTREVISTADO O PRESIDENTE MORINIGO

O presidente da A.B.I., iniciando a entrevista, acentua que o presidente do Paraguai, alem da grande homenagem de ir até aquela casa e de todas as cortesias e gentilezas que tem tido no Brasil, para com os jornais e jornalistas, passaria a responder a um breve questionario, estando todos os presentes sofregos pela sua valiosissima opinião.

O presidente Morinigo acede gentilmente e o sr. Herbert Moses faz a primeira pergunta:

— Podia falar-nos de toda a significação de sua viagem ao Brasil?

— Minha viagem —responde o presidente Morinigo — obedece a duas finalidades principais: em primeiro lugar, retribuir a visita do presidente Getulio Vargas, realizada em agosto de 1941; em seguida, traduzir o carinho, o afeto e a simpatia do meu povo pelo grande povo brasileiro, como reafirmação da vontade do Paraguai de estreitar seus vinculos com o Brasil.

"MEU PAIS VIVE UM MOMENTO EXCEPCIONAL"

O presidente da A.B.I. agradece a resposta, mas, desculpando-se da curiosidade dos jornalistas, pede licença para nova pergunta:

— Os jornalistas queriam algumas palavras do presidente do Paraguai sobre o momento excepcional que este país amigo está vivendo sob o ponto de vista social, como tambem economico e internacional:

— Meu país — diz o presidente — vive, realmente, um momento excepcional e meu governo está empenhado, atendendo ás inquietações e aspirações dos cidadãos paraguaios, em realizar uma renovação fundamental, tanto na ordem economica, como na ordem social do país. Nesse sentido, registra-se, no Paraguai, um formidavel movimento de opinião, conhecido sob o nome de Revolução Nacionalista Paraguaia e que se propõe, como finalidade principal, o ressurgimento nacional e a exaltação da personalidade paraguaia em todos os sentidos. Meu governo, com o auxilio de todos os paraguaios de boa vontade, vem realizando, no rumo indicado, trabalho construtivo e patriotico. Em menos de tres anos, a Revolução Nacionalista Paraguaia fez muito mais pela reconstrução nacional que os governos partidaristas em setenta anos.

Esse trabalho construtivo do meu governo se enraizou no proprio coração do meu povo, que o reconhece e como o testemunha o resultado da ultima eleição presidencial. Mais de 169.000 cidadãos, quase a unanimidade da massa eleitoral do meu país, votaram no meu nome para presidir aos destinos do Paraguai no periodo de 1943-1948. Devo acentuar que, nos comicios eleitorais do meu país, em todo o curso de sua historia politica, nunca se apresentou ás urnas eleitorais quantidade igual de cidadãos. Repito que quase a unanimidade votou na minha candidatura porque, de cento e oitenta mil votantes, mais de cento e sessenta e nove mil sufragaram o meu nome, em eleição livre, sem coações nem fraudes de nenhuma especie, mas livre da influencia nefasta dos caudilhos partidaristas.

A ORIENTAÇÃO POLITICA INTERNACIONAL DO PARAGUAI

— A orientação da politica internacional do Paraguai é bem conhecida. Propõe-se robustecer os seus vinculos de amizade com todos os paises da America, principalmente com os seus vizinhos. A solidariedade continental, nestes terriveis e dramaticos momentos, é o rumo e o guia de sua politica internacional. A cooperação que meu país prestará para a segurança do Continente não tem reservas nem limitações egoistas. A atitude assumida quando da agressão japonesa aos Estados Unidos da America do Norte, na III Reunião de Consulta dos Chanceleres, realizada no Rio de Janeiro, e posteriormente a essa reunião, o demonstra clara e inequivocamente".

AS RELAÇÕES ENTRE OS DOIS PAISES

O presidente da A.B.I. faz mais uma pergunta e o general Morinigo responde:

— Meu governo iniciou uma época de efetiva aproximação com o Brasil, de solidariedade e boa visinhança com a grande Republica irmã, retificando, desse modo, a politica internacional unilateral dos governos anteriores. Meus anseios, como governante, é estreitar cada vez mais os vinculos do meu país com o Brasil, anseios que prontamente se incluem no quadro da politica internacional do meu governo, que é da aproximação com todos os paizes visinhos.

A COLABORAÇÃO DA IMPRENSA DOS DOIS PAISES

Respondendo a uma pergunta sobre o papel da imprensa dos dois paises na obra de decoração, disse:

—A imprensa paraguaia — atende com visivel satisfação o presidente Morinigo — acolheu com a mais viva simpatia a politica internacional do meu governo já referida, e, em particular, o revigoramento das relações cordiais com o Brasil. Povo e governo paraguaios têm admiração sincera pelo grande povo brasileiro e vêm com profunda simpatia o engrandecimento da população deste país, devido, principalmente, ao trabalho construtivo, patriotico e pertinaz do vosso grande presidente Getulio Vargas, que com inegavel acerto conduz este grande povo aos seus destinos venturosos.

Penso que um trabalho coordenado e conjunto das imprensas brasileira e paraguaia pode influir para robustecer os vinculos que unem as nossas Patrias.

O BANQUETE OFERECIDO PELO PREFEITO

Homenageando o presidente Higino Morinigo, que ora honra o Brasil com sua visita, o sr. Henrique Dodsworth e senhora ofereceram ao ilustre chefe do Governo paraguaio e esposa, no salão nobre do Conselho Municipal, um banquete de gala durante o qual se fez ouvir a Orquestra do Teatro Municipal, e que teve a presença das figuras mais destacadas da administração e da sociedade

Diario Carioca

EXPEDIENTE:

Diretoria:

Horacio de Carvalho Junior
Diretor-Presidente

Diretor-Secretario
Danton Jobim

Diretor-Gerente
Henrique de Moura Libera

Telefones:
Direção: 22-3023 — Chefe da Redação e Secretaria: 42-5871 — Redação: 22-1559 — Administração e Gerencia: 22-3035 — Publicidade: 22-3018 — Oficinas: 22-0824 — Gravuras: 22-1785

NOTA — Os comentarios editoriais deste jornal sobre assuntos internacionais são de responsabilidade de seu diretor dr. Horacio de Carvalho Junior

ASSINATURAS:
Para o Brasil:
Ano . . . . Cr$ 90,00
Semestre . . . . . Cr$ 50,00
Para o Exterior:
Ano . . . . Cr$ 200,00
Semestre . . . . . Cr$ 130,00

VENDAS AVULSAS:
EM TODO O BRASIL
CR$ 0,40

São cobradores autorizados os srs. J. T. de Carvalho e Antonio Ferreira da Rocha.

Percorre o interior do país a serviço desta folha, o sr. Romualdo Perrota, nosso inspetor

REPRESENTANTES:
Minas Gerais — Belo Horizonte: Osvaldo N. Massote

Sucursal em São Paulo: Mario Cordeiro — Rua Xavier de Toledo, 84-1º andar, sala 3 — Tel. 4-0896

Pernambuco — Recife: Rui Duarte

Alagoas — Maceió: Paulo Travassos Sarinho

Baia — Salvador: Virgilio D. Borba Junior

Publicidade: 22 - 3018

— PRAÇA —
TIRADENTES, 77

COMENTARIO INTERNACIONAL

A BATALHA DA EUROPA

Antonio Bento

UM portavoz do governo norte-americano declarou ontem á imprensa que uma operação aliada contra o continente europeu poderá em breve ser tentada. Isso acontecerá logo depois de ocupada Bizerta. Esse portavoz do governo de Washington é o sr. Elwer Davies, diretor do Bureau de Informações da Guerra. Trata-se, portanto, de pessoa duplamente autorizada. Alias, essa declaração foi ontem mesmo ratificada indiretamente pelo proprio secretario da Guerra dos Estados Unidos. De fato, em suas declarações aos jornalistas, o sr. Stinson afirmou que os preparativos para a invasão da Europa já se encontram na sua fase final.

Essas revelações não têm o carater duma ofensiva da guerra dos nervos contra o Eixo, embora seja certo que as operações de desembarque contra o Norte da Africa foram preparadas com o maior sigilo. Por isso mesmo, os alemães só tiveram conhecimento do golpe anglo-americano quando o desembarque começou a ser feito. Foi essa realmente uma das grandes surpresas militares desta guerra.

Já o mesmo não se pode dizer da abertura da segunda frente no Ocidente e no sul da Europa. Os dirigentes nazistas sabem que essa operação será feita mais dia menos dia. Mas ignoram inteiramente quando e onde serão estabelecidas as cabeças de ponte necessarias á invasão do continente.

A afirmativa do funcionario norte-americano só não é mais categorica, em relação á epoca da abertura da segunda frente, porque acentua que a mesma "poderá" ser tentada após a conquista de Bizerta.

Os chefes militares nazistas que resolvam o problema. O certo é que virá o grande ataque aliado á chamada Fortaleza de Hitler.

Evidentemente, os preparativos anglo-americanos para essa gigantesca operação já começaram a ser realizados há mais dum ano. O sr. Stinson revelou ontem que os mesmos estão na sua "fase final".

A admitir-se que a segunda frente será aberta no corrente ano, o secretario da guerra norte-americano fez uma declaração absolutamente verdadeira. Realmente, em junho ou julho futuro, deve iniciar-se a Batalha da Europa. Quer isso dizer que os preparativos aliados devem efetivamente estar sendo ultimados, enquanto a luta na Tunisia entra em suas derradeiras semanas.

Alem dessas declarações, o tom otimista da recente ordem do dia de Stalin deixa perceber que os russos esperam a segunda frente anglo-americana para muito breve. O grande antagonismo estrategico entre a U. R. S. S., dum lado, e a Inglaterra e os Estados Unidos, do outro lado, residia exatamente nas divergencias irredutiveis em torno á invasão da Europa. Se Stalin manifesta agora de publico a sua perfeita concordancia no tocante á estrategia das Nações Unidas, é porque todos chegaram a um acordo em relação ao grande problema militar do assalto contra Hitler.

* * *

Enquanto isso acontece, o governo nazista faz constar que, em breve, será tentada a invasão da Inglaterra. A noticia veio através duma fonte espanhola e tem todos os aspectos duma manobra psicologica. Não há duvida que o ataque ás Ilhas Britanicas é, do ponto de vista das probabilidades estrategicas, o ultimo dos grandes contra-golpes, que Hitler poderá ainda tentar, antes da aberura da segunda frente pelo inimigo.

Mas, tudo indica que essa será uma operação suicida. Não tendo podido realizá-la no verão ou no outono de 1940, quando os ingleses estavam desarmados, já agora a empresa é praticamente irrealizavel. O sr. Churchill tem desafiado varias vezes o Fuehrer a tentar a operação, pois os ingleses e os peixes esperam ansiosamente os nazistas...

E' claro que já agora tambem não adeanta a guerra de nervos alemã contra o povo britanico, que decretou a derrota irremediavelmente de Hitler desde os dias inesqueciveis da Batalha da Inglaterra.

O Instituto do Açucar e do Alcool Não Deixou de Tomar Nenhuma das Providencias Reclamadas Pela Situação

Ha saldo na produção brasileira de açucar — A crise de transporte dificultou o suprimento normal — Defesa do consumidor sem prejuizo do produtor — A politica do equilibrio estatistico é uma garantia para ambos — Não devemos esquecer os estados do Norte — Providencias para enfrentar a crise — Utilização de novos meios de transporte — Os interesses permanentes não devem ser atingidos pelo ilogismo das fórmulas de emergencia

Desde que começou a guerra submarina contra o Brasil, a situação do suprimento de açucar, nos mercados consumidores do sul e do extremo norte, tem sido dificilima. Episodios graves ocorreram, ha muitos meses passados, na praça de Belem. Aqui mesmo, no Distrito Federal, já atravessamos periodos e periodos, com estoques quase tão escassos como os de fins de abril. Embora não tenha normalmente, função distribuidora do açucar, o Instituto do Açucar e do Alcool desenvolveu esforços consideraveis, para desfazer crises que se apresentavam de momento a momento, agindo junto aos centros produtores, á Comissão de Marinha Mercante e á Coordenação da Mobilização Economica. Até que pareceu impossivel continuar sem racionamento do açucar, o que levou o Instituto do Açucar e do Alcool a propor essa medida, em meados de março, em parte pela falta do açucar e em parte, pela necessidade de regularizar a sua distribuição, numa fase de transportes escassos e sobretudo irregulares. Como acaba de declarar o sr. coordenador da Mobilização Economica o racionamento está em elaboração, e dentro das normas que o podem tornar efetivo e util, através de um censo, que permita racionar por meio de casas e do numero de pessoas que as habitem. E' o cartão do racionamento, que está sendo estudado e planejado pelos técnicos de estatistica e de recenseamento, com os srs. Carneiro Felipe, Rafael Xavier, auxiliados pelo sr. Gileno Dé Carli, representante do Instituto do Açucar e do Alcool junto á Coordenação da Mobilização Economica.

O estoque do Distrito Federal, neste momento, é um dos maiores estoques verificados nos ultimos seis meses. O desembarque, no Rio, de uma grande partida de açucar destinada a S. Paulo poude corrigir a situação do Distrito. Embora ordenada pela Coordenação a medida, deve-se observar que o Instituto havia procurado conseguir aquela providencia da Comissão de Marinha Mercante, que não poude atender, pela circunstancia de lhe faltarem, como ao Instituto, poderes legais para tanto. Já a Coordenação tinha faculdades legais para a providencia, que assim se tornou efetiva. O estoque que dessa maneira se formou resistirá a um mês de consumo, mesmo com a procura anormal que tem havido. Raras familias não possuem hoje algum estoque de açucar em casa. A produção distribuida pelas refinarias em tres dias, corresponde ao volume de distribuição de seis dias ou mais. Outras partidas de açucar estão sendo esperadas. No mês proximo, as usinas de Campos poderão antecipar a safra, de acordo com a autorização dada pelo Instituto que lhes proporciosou compensações por esta antecipação da safra. Com o inicio da produção de Campos, teremos uma fase de calma e de segurança quanto ao mercado consumidor do Distrito. Mas ha outros problemas e não menos importantes. Não poderemos prescindir do transporte de açucar por meio da nossa marinha mercante e já não temos os mesmos recursos com que antes faziamos a navegação de cabotagem. Perdemos até agora mais de vinte barcos. Alem disso, o sistema de comboios e os perigos de submarinos reduzem consideravelmente a capacidade de transporte de nossa marinha mercante. Uma viagem que antes se fazia em dez dias, hoje consome ás vezes um mês, e até mais. Ha muita coisa remediavel, na situação presente, mas não devemos esquecer o que ha de inevitavel, como consequencia fatal do estado de guerra que nossos inimigos nos impuseram. E na realidade, a crise mais grave não é essa que estamos vendo nos mercados consumidores, mas a que se observa nos mercados produtores do norte, com as dificuldades existentes para a retirada do açucar fabricado. Nas duas safras, a de 1941-42 e 1942-43, a situação dos mercados do norte revelava, em 31 de março, a seguinte percentagem na saida do açucar produzido:

	941-42	942-43
Pernambuco . . .	60.5	47.8
Alagoas	76.0	59.9
Sergipe	51.6	12.8
Baía	86.4	77.1

No conjunto ha uma diferença de 15%, o que representa sobre uma produção total de quase 9 milhões de sacos, cerca de 1.300.000 sacos que estão pesando sobre a economia do norte e desfalcando em parte os mercados consumidores do sul. Como resultado, os estoques do norte são, no momento, de 4.414.875 sacos, em 31 de março de 1943, contra 2.976.401 sacos, em 31 de março de 1942. E se não é mais grave a situação, é que houve aumento na produção do sul, sobretudo a de São Paulo. Campos sofreu alguma redução em consequencia das cheias do Paraiba.

Ha duas safras, desde 1940-1941 que se converte em açucar, no Brasil, a totalidade da produção canavieira. Todo o açucar produzido foi aproveitado no consumo e não se impediu a fabricação de açucar até o esgotamento das respectivas safras. Convem, aliás, frisar um aspecto curioso do problema. O comentador que não acompanha assuntos economicos e desconhece a estrutura da politica do açucar, acredita que só existe falta de mercadoria por causa da limitação da produção. A alegação seria exata se houvesse "deficit" na produção e a verdade é que existe saldo, e não pequeno. A situação dos estoques de açucar, no país, nos ultimos 3 anos, em 31 de março, era a seguinte: 1941, 4.830.449 sacos; 1942, 4.297.878 sacos; 1943, 4.974.972 sacos. Nunca tivemos, no Brasil, nessa data de 31 de março, estoque superior ao que se observa neste ano.

Convem acrescentar que as duas ultimas safras superaram em mais de dois milhões de sacos as limitações legais. Esses 2 milhões foram produzidos e vieram ao consumo por intermedio do Instituto do Açucar e do Alcool. Mesmo quando não havia limitação, o mercado carioca se abastecia em Campos e no norte, dentro das mesmas percentagens que hoje vigoram. E' claro, pois, que, se tivessemos tido, antes da politica da limitação, uma situação de transportes como a atual, o Distrito Federal teria sofrido as mesmas consequencias e os mesmos incomodos. De resto, não se confunda limitação com restrição. A limitação existe tão somente para a efetivação do equilibrio estatistico entre a produção e o consumo. Se esse equilibrio estatistico provoca, pela defesa e segurança dos preços, maior apetite para a produção do açucar, devemos tambem chegar á conclusão de que não existiria, como atualmente, tanto candidato á fabricação de açucar, se essa mercadoria fosse abandonada á sua propria sorte. Quando não ha economia dirigida, o produtor se encarrega, por si mesmo, de tornar realidade aquele equilibrio estatistico, que é condição basica de sua existencia. Nenhuma produção subsiste aos efeitos e consequencias da superprodução a menos que sejam empregados meios artificiais, precarios e custosissimos, para obviar os males do excesso de oferta. E se o equilibrio estatistico entre a produção e o consumo é indispensavel á subsistencia do produtor, peor será sem nenhuma duvida possivel quando abandonado á influencia de fatores dispersos e descoordenados, como os que determinam as atitudes individuais.

Na politica do açucar, que o presidente Getulio Vargas estabeleceu em 1931, em defesa dos milhões de brasileiros que vivem da cana do açucar, ha uma direção geral para a efetivação desse equilibrio estatistico. E' verdade que na economia dirigida se fala mais em restrição da produção, mas por uma razão facil de perceber: é que o candidato a produtor se vê coagido a desistir de seus planos. Na economia livre, ele não chegaria a formular planos, pois que não acharia interesse em se expor aos azares e dificuldades de um equilibrio estatistico, obtido á custa de sacrificios do produtor e com proveito quase exclusivo para o intermeiario. Se fossem atendidos os apetites de todos os que se propõem a fabricar açucar, no momento atual sob a inspiração da segurança proporcionada a essa industria nos ultimos dez anos pela politica de equilibrio estatistico, teriamos dentro em poucos anos, se perdurassem as condições atuais, uma crise de tal ordem, que loog em seguida se poderia chegar á escassez da mercadoria pelo desanimo dos arruinados e pela fuga dos aventureiros. O ideal, pois, é visar o equilibrio estatistico, pois que desse modo se consegue a proteção do produtor, e se está mais perto da regularidade de suprimento ao consumidor. Nada mais perigoso do que ceder a impressões momentaneas, procurando resolver crises com formulas extremadas e inconsequentes, futuras de proporções incalculaminute", que contenta o noticiario mas vai semeando crises foturas de proporções incalcilaveis. Não ha, pois, falta de açucar, mas sim falta de transporte.

Se os estoques existentes nos Estados do Norte não fossem, como são, superiores aos do ano passado em 1.438.000 sacos, teriamos ao menos uma crise só: a dos mercados consumidores do Sul, quando a crise mais seria é a outra, a dos Estados do Norte. Se não pudermos retirar o açucar produzido, qual será a sorte daqueles Estados? O açucar é a base da economia de todos eles. Ou sai o açucar, ou serão atirados a uma situação verdadeiramente calamitosa. Fala-se com muita facilidade em produzir cada vez mais, no Sul do país. Mas que se poderá fazer da produção do Norte? E nos Estados do Nordeste está o "front" de guerra, por excelencia. Que adianta resolver o problema do consumidor sem resolver tambem o do produtor? Imaginemos, por um momento, que se tornassem dispensaveis para o Sul os sacos de açucar dos Estados do Norte. E que fariamos dessa produção que não suporta estocagem prolongada? O mercado externo esta praticamente fechado, ou anulado pelos mesmos motivos que nos mortificam: a falta de transportes.

Encarada, pois, a situação em conjunto e procurados os remedios que a devem resolver, não sera dificil aponta-los. Aumentar, quanto possivel, o aproveitamento da praça disponivel, em beneficio do transporte do açucar. Racionar o consumo de açucar, para obviar os inconvenientes da irregularidade dos transportes. Procurar utilizar as vias terrestres, o S. Francisco e as estradas de ferro no plano a que ha dias se reportava o sr. Napoleão de Alencastro e que está sendo executado pela Coordenação da Mobilização Economica. Conjuntamente, aproveitar a produção do Sul, para cobrir as deficiencias que forem apuradas depois de todos aqueles esforços. Por sinal que o Instituto ha dois anos suspendeu qualquer medida contra os engenhos existentes. Temos noticia da existencia de mais de 500 engenhos montados clandestinamente e que nem por isso deixaram de produzir. Mandamos registar como fabricantes de rapadura todos os engenhos que existiam em 1939. Não houve limitação para a produção determinam as atitudes individuas safras ultimas.

A produção acima do limite, só nos Estados do Sul, nas tres ultimas safras, foi a seguinte:

1940-41	867.473 sacos
1941-42	1.454.314 sacos
1942-43	1.429.821 sacos

Se não foi ainda maior na safra atual a produção fora do limite, é que o Estado do Rio sofreu consideravel redução de safra, com a cheia do Paraiba. O que prova que o Instituto do Açucar e do Alcool ha muito tempo está atento aos interesses e conveniencias dos mercados consumidores do país. As cotas legais de produção nunca tiveram carater rigido, pois que podem ser aumentadas, ou reduzidas, na correspondencia com os imperativos do equilibrio estatistico entre a produção e o consumo.

Não permitamos, pois, que sob arguições infundadas, sejam os nossos espiritos influenciados pelo ilogismo, que procura arquitetar formulas de emergencia como planos de salvação, esquecidos de que ha interesses e necessidades permanentes, interesses e necessidades que precisam ser salvaguardados, em beneficio da comunhão brasileira

Em face da crise presente, o Instituto do Açucar e do Alcool pode declarar, com absoluta segurança e estrita verdade, que não deixou de tomar nenhuma das providencias reclamadas pela situação. Não poderia fazer, e não fez, o que escapava á sua competencia, por força das leis que o regem, mas ainda nesses casos, nunca deixou de levar ao conhecimento das autoridades competentes a gravidade da situação, assim como as providencias que poderiam dar resultado proveitoso.

(Exposição feita pelo sr. Barbosa Lima Sobrinho, presidente do Instituto do Açucar e do Alcool, á respectiva Comissão Executiva e por esta aprovada unanimemente).

Adiado o Licenciamento das Praças do Exercito

O titular da pasta militar, em data de ontem, declarou o seguinte: "Fica adiada até 30 de junho de 1944, o licenciamento das praças do Exercito. Esse adiamento não exclue a observancia das disposições do decreto-lei numero 5.208, de 20 de janeiro de 1942, e avisos numeros 378 e 1035, respectivamente, de 9, 2 e 20 de abril, tudo do corrente ano.

A partir da data da publicação deste aviso, não se aplicará mais o disposto no item I, do aviso numero 2263.

Sopros de Fev.-Mar. de 1943 tornam-se RAJADAS
Sopros da Nov.-Dez. de 1942 tornam-se VENDAVAIS
Sopros de Mar.-Abr. de 1942 tornam-se FURACÕES
Sopros Out.-Nov.-Dez. 1941 tornam-se TORNADOS
Sopros de Jun.-Jul. de 1941 tornam-se TUFÕES
Sopros Dez. 40-Jan.-Fev. 1941, recebam A ORDEM DO FOLE

FRATERNIDADE DO FOLE

Travessa do Ouvidor, 38 — sala 204
Ed. Ass. dos Empreg. no Comercio - Loja 17

★★★★★★★★★★★ ★★★★★★★★★★★
Standard

3149

A Distribuição dos Cartões de Racionamento

VISITADOS OS POSTOS PELO COORDENADOR DA MOBILIZAÇÃO ECONOMICA

O ministro João Alberto, coordenador da Mobilização Economica em companhia do coronel Jonas Correia, secretario geral de Educação e Cultura, na tarde de ontem esteve em demorada inspeção aos postos do censo da população destinados ao racionamento de generos alimenticios.

Nesses postos, que funcionaram em todas as escolas primarias municipais, o trabalho de recenseamento das familias e de entrega de cartões provisorios destinados ao racionamento estava aos cuidados das professoras que, desde pela manhã, atendiam á população, orientando todos e dispensando o maximo de esforço para que a tarefa que lhes confiaram fosse cumprida integralmente e alcançasse pleno exito.

O ministro João Alberto e o secretario geral de Educação e Cultura percorreram diversos postos e tiveram oportunidade de constatar que, mais uma vez, o magisterio primario não medira sacrificios, tendo proporcionado um exemplo bastante significativo contribuindo com seu esforço para o beneficio da população.

Varios postos foram inspecionados minuciosamente pelas duas altas autoridades que, em companhia de varios outros funcionarios da Mobilização Economica, visitaram diversos bairros, ouvindo não só os professores que se desobrigavam da tarefa de atender a todos sem distinção de classes ou preferencia de posição, como tambem o povo em geral, cujas sugestões ou situações especiais eram imediatamente tomadas em consideração.

Diminuindo a massa popular da Escola Cocio Barcelos as duas autoridades seguiram para Vila Isabel, onde estiveram na Escola Argentina. Logo após, foram visitados os postos da Escola Duque de Caxias, no Grajaú e o da Escola Estados Unidos, em Itapiru' Varios postos de outros bairros foram tambem percorridos

O Almoço Interaliado

Do sr. T. W. Sloper Junior, presidente do Comité Interaliado de Coordenação das Comunidades Aliadas, recebemos a seguinte carta:

"Rio de Janeiro, 5 de maio de 1943. — Ilmo. sr. Danton Jobim, redator-chefe do DIARIO CARIOCA — Rio de Janeiro.

Prezado Senhor. — Venho pela presente apresentar-lhe os sinceros agradecimentos do Comité Inter-aliado de Coordenação das Comunidades Aliadas pela sua muito apreciada colaboração por ocasião do almoço inter-aliado realizado no dia 28 de abril proximo passado. O destaque dado pelo seu conceituado jornal ao almoço e aos discursos pronunciados nesta ocasião constituiram uma valiosa ajuda á nossa obra de amizade e de coordenação aliada.

Aproveito a oportunidade para apresentar a vossa senhoria os meus protestos de maxima estima e consideração e subscrevo-me, atenciosamente, — T. W. Sloper Jr. — presidente."

Apresentou-se o novo adjunto do gabinete ministerial

Por ter sido nomeado adjunto do gabinete do ministro da Guerra, assumiu na manhã de ontem, essa sua nova função, o major Intendente do Exercito Mario Gomes da Silva. Para esse fim, o chefe daquele gabinete, coronel Candido Caldas, reuniu em sua sala de trabalho os demais au[illegible] da alta administração do Exe[illegible] e ai, depois de apresentar o novo companheiro de trabalho, fez referencias elogiosas sobre o mesmo, que respondeu agradecendo. Em seguida, o major Gomes da Silva, foi abraçado por todos.

Movimentação de capitães intendentes

O ministro da Guerra, em nota n.º 473, declarou, para os fins convenientes, que a movimentação dos capitães intendentes do Exercito deve processar-se consoante o estabelecimento anteriormente ao decreto-lei de que trata o assunto, isto é, sob a forma de proposta de transferencia ou (classificação) de oficial.

O MINISTRO LUIZ ARGANA E O CAFE' — O ministro Luiz Argaña, que faz parte da comitiva do presidente Higino Morinigo, é uma das figuras mais interessantes da nova "elite" de homens publicos do Novo Mundo. A sua atuação na Conferencia dos Chanceleres, realizada no Rio de Janeiro nos tumultuosos dias de 41, foi um vigoroso espetáculo de panamericanismo e espirito de compreensão dos problemas contemporaneos. Como americano cem por cento, não podia o ministro das Relaçóess Exteriores do Paraguai deixar de ser tambem um fervoroso admirador do café brasileiro — bebida de tantas tradições democráticas. Vemo-lo, na fotografia, no momento em que lhe era servida, por cafeteiros do D. N. C., gostosa chicara da bebida predileta das Américas...

Os Alemães Defendem-se Furiosamente Na Tunisia

David Brown

(Correspondente especial da Reuters)

COM AS FORÇAS NORTE-AMERICANAS NA TUNISIA SETENTRIONAL, 5 (Retardado) — Os alemães continuaram a resistir hoje, furiosamente, com todo o seu poderio, inclusive uma atividade aérea bastante aumentada, ao longo de todo o setor da frente americana na Tunisia.

Desde a linha dos contra-fortes, a sueste de Mateur, até a um ponto ao lado da junção ferroviaria de Bizerta ao norte dos pantanos salgados de Achkel, onde eu cheguei hoje, a uma distancia de 14 milhas de Bizerta, pude ser testemunha da defesa tenaz inquebrantavel que o inimigo vem desenvolvendo na parte norte da sua cabeceira de ponte africana.

A's nove e meia da manhã de hoje, iniciou-se das elevações á retaguarda da linha Ouhed, um firme troar de artilharia. Os "tanks" americanos investiram pelo terreno, na direção de um conjunto de elevações, enquanto as suas baterias disparavam, salva após salva, nos contra-fortes, num esforço para silenciar os canhões alemães que atiravam contra os tanks e a cidade de Mateur.

Uma elevação a sueste da cidade, cobrindo cerca de uma milha de terreno, foi completamente envolvida por um lençol de fumo branco em consequencia das explosões das granadas americanas, como se houvesse lançado uma cortina de fumaça ao longo da sua encosta. Alguns "tanks" americanos foram desmantelados pelos canhões alemães de 88 mm., mas os outros continuavam na arremetida.

Os alemães leva[illegible] sete ataques de caças-bombardeiros em torno da cidade de Mateur, antes do meio-dia, mas a ponte militar que é o objetivo visado com insistencia pelo inimigo, não foi tocada. A artilharia de Von Arnim visou tambem a ponte, e, quando eu a atravessei, na tarde de hoje, encontrava-se até em melhores condições do que antes — pois os engenheiros haviam lhe dado melhor aspecto.

Mateur, que nestes ultimos dias, fora uma cidade mais ou menos despovoada, apresenta-se, hoje, uma cidade fantasma. Afora as patrulhas blindadas, os seus unicos habitantes eram alguns gatos esqueleticos. A cidade parece mais arrazada do que quando de minha ultima visita, a dois dias, e, com as granadas explodindo a toda hora, não havia local que não fosse atingido.

As explosões de granadas provinham de ambos os lados do Djebel Achkel á retaguarda da cidade, enquanto as patrulhas americanas, abriam caminho para limpa-lo A resistencia ali não se prolongou muito — "Os homens que lá se encontravam eram os remanescentes de um grupo enviados ha 3 dias com ordem de se manter ali pelo espaço de uma semana", declarou-me o tenente Jesse Frank, de uma unidade blindada.

"Os alemães planejavam evacuar as elevações em trens procedentes da margem oriental do pantano salgado, mas os nossos engenheiros sairam a campo á noite passada, e fizeram saltar pelos ares os trilhos. Aliás, era uma idéia tola do inimigo, porque de qualquer forma os trens ficariam sob o fogo da nossa artilharia".

O tenente Frank é um oficial americano que viveu na Inglaterra desde 1922. Serviu com os Carabineiros Reais a partir de 1939, combateu com os mesmos em França Foi transferido para o Exército Americano em setembro ultimo.

Prosseguindo, o ten. Frank declarou: — "Os alemães estão disparando contra tudo o que vêm e contra toda a parte onde julgam que possa estar um veiculo inimigo. Lançaram 40 granadas sobre uma pequena estrada por onde estavamos passando, ontem, á noite. Todas elas caiam a esmo á nossa volta e apenas uma unica conseguiu por fora de ação um pequeno "jeep".

"Ao longo das margens ocidentais do Djerid Aschkel, encontrei três soldados esfarrapados, trazendo treze prisioneiros alemães ainda mais esfarrapados".

Um outro americano, o cabo George Dvorsky, declarou-me por sua vez: — "Tivemos de vacear os pantanos com agua até á cintura. O inimigo contava com boas posições e, quando nos lançamos no assalto das mesmas, abriu fogo contra nós, de uma distancia de trezentas jardas, com todas as suas metralhadoras. Mas, nós tambem possuimos boas armas. Eles ainda estão ali, pois nós tivemos que voltar com os prisioneiros. Estes pertenciam a infantaria alemá transportada pelo ar, e pareciam satisfeitos pelo fato da guerra estar terminada para eles. Um dos prisioneiros haviam combatido durante quatro anos na Noruega, França, Paises Baixos e Russia, antes de vir para a Tunisia. Ao todo foram capturados 50 prisioneiros em Djebel Achkel, durante o dia".

Em caminho para o norte, ao longo dos pantanos, a artilharia americana fazia sibilar granadas sobre as nossas cabeças, na direção de Ferryville e Tinja, ambas plenamente visiveis através do terreno baixo e pantanoso. Numa junção rodoviaria perto de Bizerta, um soldado advertiu-nos contra o perigo de seguir até á proxima curva, que se acha diretamente sob o fogo inimigo.

Podia-se ouvir o disparar dos fuzis e metralhadoras sobre Djebel Cheniti, onde um batalhão alemão, que defendia a posição, estava sendo enfrentado por uma força mista americana e do Corp Franc d'Afrique.

Prosseguindo a pé através do campo de batalha, até onde se acha instalado o posto de comando central, sob algumas arvores, encontrei um grupo de oficiais franceses do Corp d'Afrique, envergando uniformes britanicos e cuidando de três dos seus feridos. Estes pareciam combatentes rudes e experimentados. Cerca de oitenta por cento deles são voluntarios judeus, declararam os oficiais. Haviam reocupado três pequenas elevações ao oeste de Djebel Cheniti, onde foi repelido, ontem, á tarde, um contra-ataque alemão.

Juntamente com os americanos, esses voluntarios estão combatendo agora para limpar Djebel Cheniti, cuja posse pelos aliados privará os alemães do emprego da rodovia a nordeste de Bizerta. Djebel Cheniti domina tambem um terreno elevado a leste. Nesse caso, o inimigo ficará tambem privado de uma rodovia mais a leste, que liga Ferryville e Bizerta.

Ouvindo o troar dos canhões, onde os franceses estão avançando ao longo de uma encosta, um oficial declarou-me: — "Todas as elevações á nossa frente são baixas e desertas, como estas que acabamos de transpor. Podemos lançar os olhos diretamente sobre Bizerta. Os alemães, em Cheniti, lançaram algum fogo de artilharia sobre nós aqui hoje. Agora, estamos devolvendo algumas granadas sobre Cheniti"

Os soldados americanos mostram grande entusiasmo pela capacidade combativa do Corps Franc d'Afrique — "Eles combatem como o demonio", declarou-me um deles. Têm um espirito maravilhoso. Todos os dias eles dizem: "Estaremos em Bizerta amanhã". E continuam avançando, capturaram grandes quantidades de equipamento alemão, e estão usando agora as nossas sub-metralhadoras e "jeeps". A nossa artilharia lhes dá inteiro apoio".

O Prob'ema do Abastecimento da Cidade

IMPORTANTE REUNIÃO NO MINISTERIO DA AGRICULTURA

Foi realizada, ontem, no gabinete do ministro da Agricultura, uma importante reunião para tratar do problema do abastecimento desta capital.

Conferenciaram, durante mais de uma hora, com o ministro Apolonio Sales, os srs. ministros João Alberto, Henrique Dodsworth, Mario de Oliveira, diretor geral da produção animal e Rubens Farrula, secretario da Agricultura fluminense.

Ficou resolvida a construção de um grande entreposto para verduras e outros produtos agricolas.

A Prefeitura construirá o entreposto, cujo projeto será organizado pelo Ministerio da Agricultura. Esse entreposto trabalhará articulado com as zonas produtoras. Serão tomadas todas as medidas necessarias para a execução rapida do importante empreendimento, que, certamente, muito virá concorrer no sentido de melhorar as condições de abastecimento da população carioca.

Pagamentos No Tesouro

Serão pagas hoje, na pagadoria do Tesouro Nacional, as seguintes folhas:

Aposentados e Abono Provisorio da Educação, Aeronautica e Agricultura (A a Z) — Livros 1.001 a 1.013, 1.031, 1.035 e 1.047.

A Procura de Trabalhadores Para as Industrias Texteis

A Seção de Colocação de Trabalhadores da Divisão de Organização e Assistencia Sindical, funcionando do 5º andar do Palacio do Trabalho, informa que ha procura de trabalhadores em industrias texteis.

Noticias do Estado do Rio

Na secretaria da Escola Fluminense de Medicina Veterinaria acham-se abertas as inscrições para matricula ao Curso de Praticos Rurais, que será feita mediante requerimento dirigido ao secretario de Agricultura. São necessarios os seguintes documentos: atestado de boa conduta, atestado de vacina, prova de que o candidato sabe ler e conhece as quatro operações, certidão de idade e carteira de identidade. O ano escolar, que abrange os 12 meses do ano civil, está dividido em dois periodos. A frequencia é obrigatoria e o ensino gratuito. Ao aluno aprovado em todas as disciplinas será fornecido um certificado de Pratico Rural.

TEM NOVO DIRETOR A PENITENCIARIA DO ESTADO DO RIO

Tomou posse do cargo de diretor da Penitenciaria do Estado do Rio, o dr. José Evangelista. A solenidade teve lugar no gabinete do secretario de Justiça e Segurança Publica, com a presença de autoridades e altos funcionarios.

Diario Carioca

RIO DE JANEIRO, SEXTA-FEIRA, 7 DE MAIO DE 1943

A Missão da Marinha de Guerra

Americo Palha

A Marinha de Guerra do Brasil é uma das nossas mais caras e mais gloriosas tradições. O heroismo dos nossos soldados do mar — desde o almirante até o mais humilde dos marujos, que podem ser simbolizados em Tamandaré e Marcilio Dias — constitue, sem duvida alguma, um dos motivos maiores do nosso orgulho de brasileiros. Mas, não somente nas horas de guerra cabe papel preponderante á nossa frota. Nos dias de paz, a sua missão tambem é grande. Um país como o nosso, de vasto litoral, exige um patrulhamento vigilante e permanente. Pois, apesar disso, a Marinha de Guerra, com o advento da Republica, sofreu um colapso no seu poderio e na sua organização. Os navios que vieram do Imperio chegaram ao ponto extremo em que não mais serviriam para o serviço. Ainda assim, sofrendo reparos e consertos, eles continuaram á flor das aguas, navegando, arrostando perigos e — como bem acentuou o saudoso almirante Protogenes Guimarães, no seu relatorio quando ministro do Governo Provisorio da Revolução de 1930 — "mantidos pelo heroismo e pela abnegação dos seus oficiais e seus marinheiros".

Num dado momento da vida republicana, surgiu um interesse pelo renascimento do nosso tradicional poder naval. Construiram-se o "Minas Geraes" e o "São Paulo", que aí estão ainda, depois de mais de trinta anos de bons serviços á Nação. Depois, voltou a velha politica de indiferença. Os governos que se sucederam jamais voltaram suas vistas para as necessidades da nossa frota de guerra, num incompreensivel desconhecimento dos deveres que lhes eram impostos no que tocava ao problema fundamental da nossa defesa.

* * *

Rui Barbosa, numa das suas famosas "Cartas da Inglaterra", naquela intitulada "Lição do Extremo Oriente", fixou magistralmente o papel da Marinha na existencia das nações livres. Dizia ele: "Todos os Estados orlados pelo mar necessitam de ser fortes no mar; ou aliás estarão arriscados aos perigos mais serios, ás perdas mais inestimaveis, ás suas irreparaveis calamidades". E, referindo-se especialmente ao Brasil, escrevia o mestre: "Bem sei que estamos rodeados de nações pacifistas, que não é menos pacifico o animo da nossa e a paz é cláusula essencial do nosso progresso. Mas, neste selo de Abraão, não esqueçamos que a primeira condição da paz é a respeitabilidade e a da respeitabilidade é a força... Com uma esquadra aniquilada, a doce paz dará uma ilusão inepta... Querer a paz e prevenir a guerra... Os povos sãos e fortes, as nações másculas e livres amam nas suas esquadras a imagem da propria existencia. As raças decadentes e sem futuro vão-nas esquecendo e deixam-se entorpecer á beira do oceano, sonolentas e indefesas... O oceano impõe deveres. O mar é uma escola de resistencias..."

Ora, reflitamos nessas palavras lapidares de Rui. O Brasil não pode ser enquadrado entre as raças decadentes e sem futuro. E' uma Nação jovem que se robustece na crença dos proprios destinos. O mar está deante dele chamando-o a criar "no ambiente puro das vagas imensas a medula dos imortais".

* * *

Ainda há dois dias, falando em Santa Catarina, o comandante da Escola de Aprendizes Marinheiros daquele Estado, apontava a missão da nossa Marinha, exaltando a atenção do atual governo da Republica votada á ressurreição da nossa frota de guerra. Ela se reconstroi, lentamente é verdade, porque navios não se improvisam, mas com segurança e com patriotismo. Os nossos estaleiros trabalham sem parar, novas unidades são adquiridas no estrangeiro, alem do preparo intenso do pessoal indispensavel á sua ocupação.

No atual momento historico, a Marinha tem sobre si tremendas responsabilidades. A ela cabe evitar que as nossas terras sejam invadidas, sejam violadas, repousando, por isso mesmo, a segurança do nosso patrimonio territorial na bravura dos seus soldados. A ela cabe vigiar os mares infestados pelos bárbaros piratas inimigos, para defender a navegação regular dos nossos mares. Todo o esforço, portanto, no sentido de dar á Marinha brasileira a maior eficiencia, não pode ser tomado como politica armamentista, mas como um dever imperioso de assegurar, em toda a sua plenitude, a soberania nacional.

LIBERDADE E IGUALDADE

MAURICIO DE MEDEIROS

EM dois discursos proferidos a curto lapso de tempo um do outro, mas á imensa distancia no espaço — o do caudilho Franco e o do presidente Morinigo — encontra-se em sintese a diferença que atualmente separa a Humanidade em guerra. Para Franco, a Liberdade seria o tumulto, a desordem, a delinquencia das sociedades humanas, enquanto que para Morinigo ela seria "na ordem universal das coisas, a harmonia que equilibra, a justiça imanante que dignifica e a mais bela floração do espirito humano".

A leve mescla da raça espanhola, que se pode encontrar no povo paraguaio, permite considerá-lo como um dos multiplos rebentos que ela plantou neste continente, ao tempo de sua incontestavel grandeza. E a comparação se impõe entre os dois discursos, como quem compara o galho verdejante de uma arvore com o vetusto tronco de onde ele provem. O tronco perdeu todo viço nutriente. Sofre, neste instante, de uma doença parasitaria, cujo microbio, surgido na peninsula italica, invadiu a Europa Central, os Balcans e veio atacar as belas instituições tradicionais da peninsula iberica. O galho verdejante respira o ar puro e oxigenado do continente americano, malefico para essa parasitose, que tendo sido um mal na formação das republicas latino-americanas em sua fase embrionaria, as imunizou contra as tentativas de recidiva ou de transplante, dando-lhes, talvez com mais impeto e energia do que nos velhos paises da Europa, uma tendencia de recuperação, que torna fugazes e efemeros os surtos dessa doença politica ou social. Mais cedo ou mais tarde a saude social se restabelece, a liberdade retoma o seu tronco e voltam as cores normais a essa "mais bela floração do espirito humano".

Ao caudilho Franco repugna aceitar a idéia de igualdade, pelo fato de que na natureza ela não existe nem mesmo nas espigas de milho... Mas é precisamente para corrigir a desigualdade humana, que a "Liberdade" assegura a todos, sejam quais forem as suas condições, a Igualdade em face do Direito, da Justiça, da Lei.

Sem Liberdade, os que por condições naturais forem os menos dotados na conquista dos meios de subsistencia, são condenados ao desaparecimento e á servidão. A desigualdade natural se corrige humanamente com a Liberdade, pois que só esta pode assegurar a defesa dos Direitos perante os quais se estabelece a harmonia social. Precisamente porque os Homens não são naturalmente iguais é que a Liberdade permite aos mais aptos o se revelarem na sua capacidade condutora. Foi dentro dela que o caudilho de hoje, outrora simples coronel preso aos seus deveres militares, poude congregar elementos em torno de si, formar uma corrente de opinião e preparar o movimento revolucionario que lhe entregou as rédeas do Poder. Em geral, esses surtos revolucionarios representam precisamente reações coletivas para a defesa da Liberdade. Normalmente, tão depressa se estabiliza a nova situação, floresce de novo o precioso instituto, sem o qual a vida coletiva perde seu maior encanto e seu maior estimulo na senda do progresso material e moral. Assim tem sido em toda parte. E foi porque assim não foi nos paises que se deixaram empolgar pela mistica da desigualdade, sem o corretivo da Liberdade, que o mundo se viu arrastado ao mais sangrento conflito humano.

O que para Franco aparece como fruto da Liberdade e que são as lutas do homem contra o homem, assume, em tais casos, uma proporção gigantesca, evidentemente muito mais nociva para a Humanidade do que os conflitos de idéias, dentro do pequeno circulo de cada agrupamento humano.

Nós preferimos pensar com o presidente Morinigo que a liberdade "representa a harmonia que equilibra e a mais bela floração do espirito humano".

TOPICOS

Os Bonus de Guerra

A aquisição dos bonus de guerra constitue um dever de todos os brasileiros. O Brasil, participando do conflito que envolveu todos os continentes, tem necessidade que todos os seus filhos contribuam com a sua cota de sacrificio. Porque esse sacrificio será fartamente recompensado, mais tarde, quando as Nações Unidas esmagarem os bandidos do Eixo.

A noticia que nos vem agora de São Paulo é digna do melhor registo: os mais importantes estabelecimentos de credito da capital bandeirante vão colocar dez milhões de cruzeiros de obrigações de guerra, cabendo a cada um dos outros a cota de dois milhões.

Essa deliberação dos bancos paulistas tem uma significação toda especial neste momento. E' mais uma demonstração do alto civismo da gloriosa unidade federativa que se manifesta através dos expoentes das suas classes conservadoras.

Esse exemplo fica registado, no comentario deste tópico, como um estimulo, para que possa ser seguido pelos demais estabelecimentos bancarios do país. O bonus de guerra é fator da vitoria. Adquiri-lo é concorrer para a conquista de um destino: o destino da nossa civilização, liberta das ameaças da brutalidade nazista.

* * *

Malandro de Espirito...

O CASO se passou na "bicha" de Campo Grande. O homem entrou na fila, esperou três ou quatro horas e chegou á presença da professora. Suas declarações foram breves. Não tinha profissão, nem emprego, nem familia, nem residencia.

— Então — perguntou a abnegada funcionaria — para que o senhor deseja o cartão?

— Ora, minha senhora, eu quero é arranjar minha vida com esse talão. O açucar se tornou objeto de luxo. Pode ser motivo de excelente negocio no "cambio negro". Com ele posso talvez ganhar dinheiro e adquirir prestigio. Ademais, eu gozo de um "lero-lero" com as morenas de minha zona. E cincoenta gramas de açucar são um presente magnifico atualmente. Adoça qualquer coração feminino. E não é só. A simples apresentação do cartão dá a pessoa inquestionavel destaque, um ar de importancia que se não pode contestar.

A professora não estava de acordo com o freguês. Nem mesmo achou graça nas suas palavras. Chamou o guarda e o candidato ao talão de racionamento foi parar na delegacia de Campo Grande.

Perante a autoridade, o homem não se alterou. Fez apenas um comentario:

— Antigamente, a cana dava açucar; agora o açucar dá "cana"...

E sorriu, conformado com a sua situação. Esse sujeito parece mesmo um refinado malandro, mas, incontestavelmente ele tem espirito.

* * *

Os Funcionarios e as "Bichas"

NUMEROSOS funcionarios chegaram, ontem, com uma ou duas horas de atraso ás repartições. São eles chefes de familia, que se deixaram ficar nas filas afim de atender ás determinações da Coordenação da Mobilização Economica. Portanto, sua falta está plenamente justificada. O motivo da não assinatura do ponto na hora do inicio do expediente foi verdadeiramente imperativo. E' logico, consequentemente, que não sejam prejudicados esses servidores publicos. Os Ministerios devem tomar providencias no sentido de evitar que qualquer dos seus auxiliares venha a sofrer descontos na folha de pagamentos ou perda de pontos na sua classificação, desde que o interessado prove ter comparecido aos locais onde foram distribuidos os cartões de racionamento. E' facil fazer essa prova. Basta apresentar o talão ou, então, que se solicitem informações á Coordenação da Mobilização, onde todos deixaram seus nomes ao firmar as declarações de domicilio e familia. Aí esta a sugestão que apresentamos ao DASP e os serviços de pessoal dos Ministerios. Estamos certos de que o assunto será considerado com o devido cuidado, em defesa dos interesses de uma classe abnegada a que a Nação deve os maiores serviços.

* * *

O Brasil e a Guerra Submarina

A CAMPANHA contra os submarinos que infestam os mares americanos vai tomar agora uma intensidade decisiva. Segundo noticias de Washington, as autoridades norte-americanas, canadenses e inglesas "chegaram a um acordo sobre medidas conjuntas a serem postas em pratica, afim de varrer do Atlantico a ameaça da pirataria do Eixo.

Esperam os aliados acabar de vez com a ameaça submarina. E, conforme declarou o almirante Ingram, a Marinha do Brasil está cooperando, com eficacia, no combate aos bandidos totalitarios, "na luta comum contra as traiçoeiras investidas do inimigo".

Os brasileiros já sabem dos serviços valiosos que as bases navais do Nordeste estão prestando ás Nações Unidas. Ainda ha poucos dias, o presidente Getulio Vargas declarou em discurso que se não fossem aquelas bases não teria sido possivel a vitoria dos aliados na Africa. E' necessario que os nossos compatriotas saibam tambem que a nossa frota de guerra está cumprindo galhardamente o seu dever, patrulhando os mares, vigilante e tenaz.

No plano de conjunto que as Nações Unidas elaboraram para o exterminio completo da pirataria nazista, o Brasil terá uma posição, de acordo com as responsabilidades assumidas nesta guerra e, certamente, os nossos marinheiros saberão honrar, em qualquer momento, as suas tradições de heroismo e bravura.

* * *

Um Dia é da Caça...

OS nazistas não se mostraram muito satisfeitos com os resultados da campanha submarina em abril ultimo. O balanço de março fora excelente para o almirante Doenitz. Já o mesmo não aconteceu no mês passado, razão pela qual os comentaristas navais do Reich começaram a fazer conjecturas em torno aos altos e baixos da luta nos mares.

Um dia é da caça, outro é do caçador — diz a sabedoria popular. Alem de tudo, seria insensato, de um lado e de outro, fazer prognosticos baseados nas cifras dos ultimos afundamentos. De qualquer modo, as declarações partidas de Berlim denotam que os nazistas não ficaram muito satisfeitos com o trabalho de seus submarinos, em abril findo.

Tratando do assunto, o comentarista naval do "Daily Telegraph" de Londres julga perfeitamente justificavel a politica da Grã-Bretanha de manter secretas as suas perdas maritimas. O fato é que as reticencias do Almirantado têm, indubitavelmente, confundido o inimigo, e, de tempos em tempos, vemos como o alto-comando alemão cai nas malhas de sua propria propaganda.

Como exemplo disto, tivemos os desembarques aliados, realizados no norte da Africa, os quais dependeram grandemente do elemento surpresa. Todavia, o elemento surpresa não poderia ter sido baseado apenas na realização secreta de todos os preparativos, mas, e como sucedeu, com fundamento da crença do governo alemão, de que a posição mercante dos aliados não permitiria qualquer operação de envergadura. Disso houve varias provas em declarações oficiais do governo alemão.

Com efeito, os desembarques tiveram lugar na madrugada do dia nove de novembro do ano passado e, um mês antes, no dia 21 de outubro, o almirante Luetzow, em alocução radiofonica, anunciava: "A posição militar chave da Grã-Bretanha repousa no fato de que a marinha britanica e sua marinha mercante não poderão levar a efeito qualquer operação de ofensiva, mas apenas manter-se em prudente defensiva. Assim é que o Mediterraneo foi varrido das grandes unidades navais britanicas. Acresce que a situação inadequada da marinha mercante britanica, bem como as exigencias belicas, que a industria inglesa não poderá satisfazer, para o transporte de grandes contingentes de tropas, são dois fatores que tornam absolutamente impossivel o estabelecimento da segunda frente".

Uma semana mais tarde, no dia 28 de outubro, o dr. Otto Dietrich, chefe dos serviços de Imprensa do Reich, num artigo para o "Berliner Boersen Zeitung", intitulado "Tonelagem de guerra", declara: "A atual posição mercante da Grã-Bretanha e dos Estados Unidos torna absolutamente impossivel a essas duas potencias intentar quaisquer outras operações militares".

Foi por essas e outras que o desembarque anglo-americano na Africa constituiu uma tremenda surpresa para os alemães, surpresa que determinou a demissão do almirante Raeder.

De fato, a guerra submarina tem os seus altos e baixos. Um dia é da caça, outro é do caçador. O almirante Doenitz que vá tambem se preparando, porque depois da abertura da segunda frente, virá fatalmente a sua demissão...

PROEZA DE UM PILOTO DA FAB NA AFRICA

O TENENTE GARRET JA' DERRUBOU QUINZE AVIOES DO EIXO

NA FRENTE AFRICANA, 6 — (De Denis Martin, enviado especial da Reuters).

Um piloto brasileiro, natural do Rio de Janeiro, ten. Garret, da FAB, cuja esquadrilha já abateu 15 aviões do Eixo, no setor africano, foi hoje autor de audaciosa façanha nos ares.

O tenente Garret estava em vôo de patrulha, quando se viu perseguido por quatro "Messerschmidt", em um ponto do norte da Tunisia. Garret após tres horas de luta conseguiu escapar dos aviões inimigos, regressando incolume ás linhas aliadas.

A familia do tenente Garret reside ainda no Rio de Janeiro.

A Bandeira de Montgomery

A SUA EXIBICAO NA INGLATERRA

OAKHAN RUTANLD, 6 (R.) — A bandeira do general Montgomery, que flutuava no seu tanque, de El Alamein á Tripoli, será apresentada em Oakham, no sabado, por um garoto de oito anos, mascote do esquadrão de tanques do general. O garoto é filho do cabo lanceiro, cujo tanque viaja com o general Montgomery, naquele grande avanço.

Nas cartas, que escrevia a seu pai o garoto incluia desenhos de tanques, tornando-se assim, familiar aos homens do regimento, que o adotaram como sua mascote.

A referida bandeira será apresentada ao publico, pelo referido menor ao terminar a semana da subscrição para as "Asas para a Vitoria".

Eleito o Novo Presidente da Liberia

MONROVIA, 6 (Reuters) — A republica negra da Liberia elegeu o seu novo presidente, sr. William V. S. Tubman, que tem 48 anos e é um velho advogado junto á Côrte Suprema.

O secretario do Exterior, Charles Lorenzo Simpson, foi eleito vice-presidente.

Solucionada a Crise Ministerial No Chile

SANTIAGO DO CHILE, 6 (R.). — A crise parcial no gabinete chileno foi solucionada, anunciando-se oficialmente que o novo ministro do Comercio é o sr. Arturo Riveros, presidente do Partido Radical e antigo ministro de Economia. O sr. Riveros substitue o sr. Jaramillo, que confirmou recentemente ter apresentado ao presidente Rios sua demissão verbal.

As Escolas Confecionais da Inglaterra

UMA DECLARAÇÃO DA IGREJA BRITÂNICA

LONDRES, 6 (Reuters) — A alta hierarquia da Igreja distribuiu uma declaração sobre a politica relativa ao futuro das escolas confessionais, dizendo:

"Não abandonaremos nossas escolas, qualquer que seja o sacrificio a que sejamos forçados a fazer por elas. Se houver necessidade, embora fosse isto um dos mais desagradaveis deveres para nós e a isso não nos furtariamos, protestaremos com toda a nossa energia e por todos os meios legais contra quaisquer propostas que ameacem a existencia das nossas escolas. Neste interim, saudamos calorosamente a declaração feita pelo Primeiro Ministro, na sua recente irradiação á Nação, de que os elementos fundamentais da religião jamais devem ser tirados das nossas escolas.

Nenhuma proposta foi até agora feita pelo governo, tornando-se necessario acentuar que não existe nenhum atrito igreja x Estado.

Varias corporações religiosas estão em intimo contacto com a Junta de Educação, havendo espectativa geral de que, quando as propostas forem apresentadas, as mesmas representarão um compromisso entre os varios interesses em jogo.

As dificuldades principais resultaram da falta de uso de

Mais Transportes Aereos Nos Paises Americanos

WASHINGTON, 6 (U. P.) — A Junta de Aviação Comercial outorgou permissões, vigentes durante um semestre, a cinco empresas de transportes aereos, para operar entre Miami e os paises americanos situados no Mar dos Caraibas.

As empresas contempladas são: — "Taça", "Britis West Indian Airways", "K. L. M.", "Expresso Aereo Inter-Americano" e "Companhia Nacional Cubana".

Movimento Diplomatico Em Washington

WASHINGTON, 6 (U. P.) — O embaixador colombiano Alberto Lleras apresentou as suas credenciais ao presidente Roosevelt hoje ao meio-dia na Casa Branca sendo o embaixador mais jovem acreditado nos Estados Unidos.

Tem 36 anos de idade. O chefe do protocolo do Departamento de Estado, George Summerlin acompanhou o embaixador Lleras num carro oficial. Ao deixar a residencia presidencial declarou que a entrevista de hoje seria para ele memoravel.

Orson Welles Quer Ingressar No Exercito

HOLLYWOOD, 6 (U. P.) — Orson Welles, o conhecido autor, ator e diretor de filmes, apresentou-se ás autoridades militares, para efeitos de seu ingresso nas fileiras do exercito, deixando de tomar conhecimento da ordem de adiamento outorgada pela Junta de Recrutamento que o tinha classificado como tecnico de uma industria vital. Diz que não tomou conhecimento dessa disposição porque a gente tem falado muito dele e da idéia de que fosse adiada a incorporação dos atores ao serviço militar.

"De qualquer modo — disse — desejo ingressar nas fileiras."

O Delirio Fascista do Caudilho

SEVILHA, 6 (Reuters) — O general Franco presenciou uma parada falangista, celebrada hoje nesta capital. O prefeito da cidade ofereceu-lhe a medalha de ouro de Sevilha. Durante esta cerimonia o general Franco ordenou que a mesma medalha fosse oferecida ao general Queipo del Llano, comandante do exercito do Sul durante a guerra civil, na qual Sevilha foi o quartel general, que se tornou famoso como "general do radio", por suas irradiações noturnas.

Depois do almoço, o general Franco partiu para Jerez.

AS BARBAS DE VICTOR HUGO

JOAQUIM DE SALES

UM contemporaneo e amigo de Vitor Hugo conta como costumava encontrá-lo ao tempo em que o Poeta morava ainda num vasto apartamento da Place Royale. Esses encontros eram mais frequentes no estabelecimento do figaro que lhes cortava os cabelos e fazia a barba. O salão estava situado na rua Culture-Sainte Catherine. O nome do barbeiro era Brassier.

O amigo de Vitor Hugo gostava do cabeleireiro, e não se sentava na cadeira sem antes trocar com ele cumprimentos afetuosos, dando-lhe dois dedos de prosa.

Certo dia chegou lá antes do almoço.

— Como vão os negocios? perguntou o freguês.

— Muito bem, mesmo melhor do que fora de esperar, meu caro senhor. Hoje, por exemplo, nem sei como eu e meus oficiais poderemos dar conta do recado. Imagine o senhor que temos de pentear trinta senhoras, porque agora os bailes e banquetes são uns por cima dos outros. Veja; aqui está a lista das freguesas para o serviço da tarde.

E efetivamente o homem e seus empregados não tinham mãos a medir.

* * *

Três dias depois, o mesmo freguês, com a mesma simpatia, com a mesma camaradagem, com os mesmos dois dedos de prosa, perguntou a Brassier:

— E então ficaram bonitas suas trinta freguesas de trás-ante-ontem?

— Nem me fale, meu bom senhor! Apenas pude pentear a metade... Doze ou quatorze, eu as perdi e por culpa do sr. Vitor Hugo...

— Por culpa do sr. Vitor Hugo? Que relação existe entre o Poeta e os trinta penteados?

— E todavia, meu senhor, é o que lhe digo e o senhor vai compreender já a relação entre ele e as doze ou quatorze freguesas que perdi talvez definitivamente. Alguns instantes depois que o senhor deixava esta cadeira, entrou o sr. Victor Hugo e se sentou nela. Eu, mais que depressa e com a respeitosa emoção do costume, apressei-me a repassar a navalha e a preparar o pincel em minha espuma. Já empunhava o pincel para lhe passar no rosto o sabão, quando me deteve o braço, dizendo-me:

— Desculpe! Quero tomar aqui algumas notas.

— E você?

— Parei, fiquei á espera. Ele procurava em vão um pedaço de papel. Só encontrou o lapis; mas sobre a mesa desse lavatorio havia uma folha solta. Segurou-a e pôs-se, nas proprias pernas, a rabiscar qualquer coisa. Os minutos passavam. Eu estava impaciente. Ele não só não notava a minha agonia, mas nem mesmo se dava conta de que eu pudesse existir!... Afinal enchi-me de coragem. Aproximei-me dele.

— Desculpe, sr. Vitor Hugo, mas é que devo atender ainda hoje a uma porção de clientes extraordinarios.

— Sim, sim. Espere um minuto, um minuto só...

— E os minutos passavam. Hora e meia depois o homem ainda garatujava! Eram garatujas, creia-me, e a esse homem é que os srs. dizem que escreve tantas coisas bonitas! Não posso acreditar... garatujas... garatujas...

* * *

— O pior, porem, é que, passados seis quartos de hora, o homem deixou a cadeira e saiu sem fazer a barba! E já passava o batente da porta, quando o chamei. Havia esquecido o chapéu.

— Ah! Sim! Tem razão. Ia-me esquecendo do chapéu...

— E cá não voltou até este momento.

— E as trinta clientes? inquiri.

— Ah, Nem me fale! Assim que o sr. Vitor Hugo caiu na rua, disse eu aos meus oficiais que não tinhamos um segundo a perder. Cada um devia encarregar-se de três freguesas. "Onde está a lista com os endereços?" perguntei aos meus empregados. E não havia jeito de encontrá-la. Mexemos e remexemos em tudo, até que um deles me disse que eu mesmo havia colocado a lista sobre esse lavatorio, em frente á minha cadeira.

— Ah! Bonito! exclamei desesperado. Foi nela que o diabo do poeta escreveu os seus garranchos!... E eis aí, meu caro senhor, como só pude servir a metade de minhas clientes, pois da metade apenas conhecia as casas. Como as outras se teriam arranjado?... Que juizo terão feito da minha seriedade?... Veja, pois, os danos materiais e morais que me causou o sr. Vitor Hugo!...

* * *

Procurei, diz o amigo e contemporaneo do autor imortal da "Legenda dos Seculos", consolar do melhor modo o figaro, desesperadamente implacavel.

— Deixe-se de lamurias, meu caro Brassier! Calma, filho de Deus! Se a sua lista não estivesse ao alcance das mãos do poeta para nela gravar a sua genial inspiração, a poesia francesa estaria privada de versos formosissimos. Não tenha a respeito a menor duvida. Naquele dia e naquele momento foi você o colaborador de Vitor Hugo. Essa honra é inestimavel. Vale muito mais do que os miseraveis francos que perdeu com o extravio dos endereços de doze ou quatorze serigaitas...

AUXILIAE A PATRIA COMPRANDO BONUS DE GUERRA

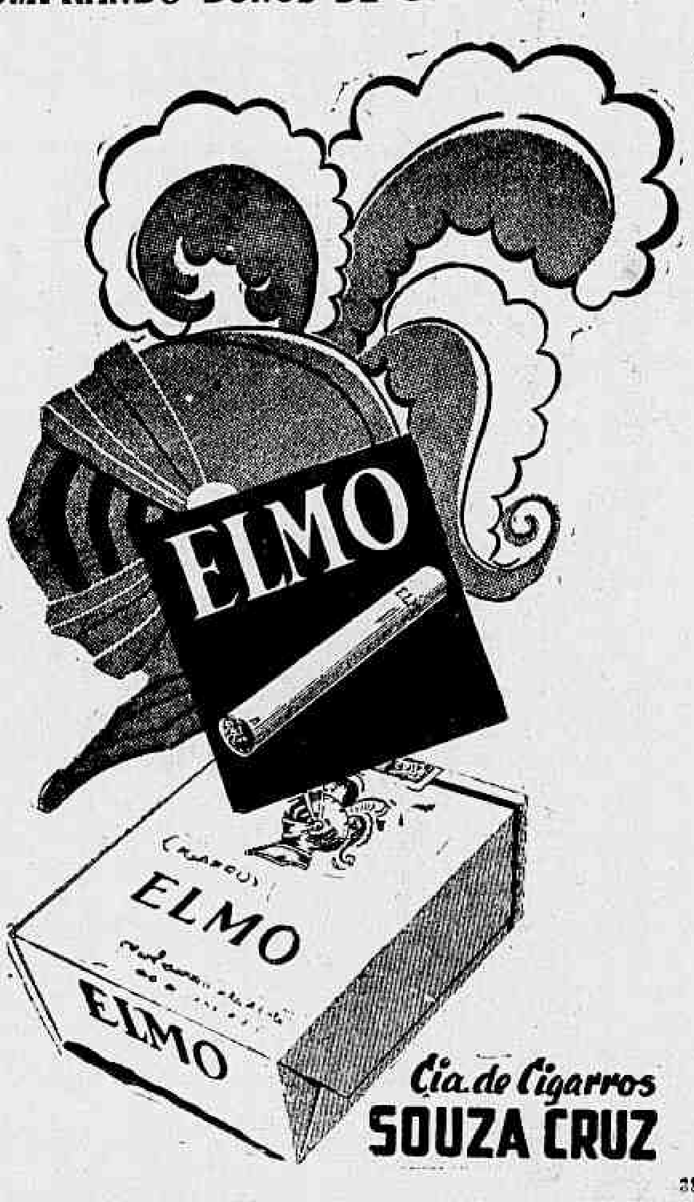

Amparo ao Crescimento Demografico

O Sr. Edgard Teixeira Leite, da Sociedade dos Amigos de Alberto Torres, Fala-nos Sobre a Regulamentação do Abono Familiar

Tivemos oportunidade de ouvir o sr. Edgar Teixeira Leite, presidente da Sociedade dos Amigos de Alberto Torres, a respeito do recente ato do governo criando o abono familiar para as familias numerosas.

O ex-deputado pernambucano disse-nos, de inicio, que era digna dos maiores encomios a medida ora instituida.

Sendo o homem a maior riqueza de uma nação, era indispensavel estimular por todas as formas a organização de um povo com as altas qualidades que exige hoje a civilização moderna. E todo o amparo dado á familia, base desta organização, não pode deixar de merecer os maiores aplausos.

O abono familiar, esclarece o sr. Teixeira Leite, adotado em outros paises para possibilitar a existencia de proles numerosas, visa sobretudo combater o decrescimo de natalidade, que neles se vai verificando.

As condições da vida moderna, nas cidades sobretudo, pelas pressões sociais de toda ordem, tem concorrido para esta contingencia. Entre nós, salvo em limitados pontos, ainda não se processam estas condições. Daí a necessidade de medidas como a que em boa hora acaba de ser decretada pelo governo.

Para o nosso país, continua o sr. Teixeira Leite, há ainda uma outra condição a examinar: é a luta contra o "vasio demografico" que precisa ser realizada em todas as frentes, de todos os modos. Enquanto a falta de espaço vital serve de pretexto ou justifica guerras e agressões, temos, no Brasil, largos trechos da terra deshabitadas ou fracamente povoados.

Assim, a Amazonia, com Goiaz e Mato Grosso, que representam cerca de cinco milhões e meio de quilometros quadrados, é apenas povoada com dois milhões e meio de habitantes!

Vê-se daí, quanto é importante povoar o país; por isso tudo que for possivel, para promover o aumento da população, deve ser tentado e promovido.

Entre nós, os dados oficiais revelam que no Brasil morrem 300 crianças em cada 1.000 que nascem vivas. Estas cifras tão elevadas, indicam que a prolificidade de nosso povo está tendo seus efeitos prejudicados, ou melhor, neutralizados por uma elevada taxa de mortalidade, consequencia da ignorancia, do pauperismo de grande parte da população. E como combater estas condições, indagamos? Preliminarmente, diz o sr. Teixeira Leite, aumentar o padrão de vida de nosso povo, isto é, dar ao homem brasileiro, maior capacidade aquisitiva. Se pelo enriquecimento geral da nação, pudessem melhorar as condições de vida, evidentemente inferiores, da maior parte da nossa população, ter-se-ia solucionado o problema.

Reduzindo a mortalidade, cujas cifras são alarmantes, muito se poderia fazer pelo povoamento do nosso povo, sem recorrer a importações de gente formadoras de perigosos "quistos raciais".

Neste sentido, diz o sr. Teixeira Leite, o abono familiar concedido ás familias numerosas, marca um sentido de amparo ao crescimento demografico, que é urgente executar e que merece sinceros aplausos. Mas, para que ele se torne realmente eficiente, seria talvez necessario alterar certos pontos do decreto que o instituiu.

Na verdade, prossegue o sr. Teixeira Leite, foram ali estabelecidos alguns itens, que vão sobremodo reduzir a amplitude da aplicação da medida.

Indagamos detalhes. O sr. Teixeira Leite cita o art. 3º que diz: "para a obtenção dos favores, será sempre exigida do chefe de familia prova de que tem feito ministrar a seus filhos educação não só fisica e intelectual, sinão tambem moral".

Aponta-nos ainda o art. 5º que exige a apresentação das certidões de registo civil.

Nada mais certo, aparentemente, diz o presidente da Sociedade dos Amigos de Alberto Torres. Mas sabemos que onde estão as proles mais numerosas é no interior do país, nas regiões mais pobres das zonas rurais. Ali, a escassez, e ás vezes, a ausencia completa de escolas, vai impedir que seja "ministrada educação fisica e intelectual", porque não ha meios para fazê-lo, ainda que se quisesse.

A lei ressalva que isso será feito "como permitam as circunstancias", mas, não admite que o abono se conceda, sem que a condição seja preenchida. Como fazê-lo, se a criança não tem meio de frequentar as esolas?

Basta examinar as estatistias, para ver o numero de crianças a que se ministra ensino, nos meios rurais, pela distancia em que estão situadas.

De outro lado a obrigatoriedade de apresentação de certidões de registo civil, vai impedir que milhares de familias, talvez as mais necessitadas, se beneficiem das vantagens do abono familiar.

Mesmo no Distrito Federal, são grandes as deficiencias do registo civil. E no interior, nas zonas agricolas ainda são maiores.

Sabemos, esclarece o sr. Teixeira Leite, quanto é dificil estabelecer medidas, como a de que tratamos, para que se evitem abusos e fraudes.

Mas, a verdade é que, no caso vertente, seria melhor correr o risco de ter de punir as fraudes, que deixar de beneficiar milhares de familias da nossa população agricola, que constitue mais de dois terços de nosso meio trabalhista, ou sejam 8.600.000, num total de 12.800.000 segundo os dados mais atuais.

O que está verificado — diz o sr. Teixeira Leite — é que se torna necessario, na elaboração das medidas de carater social, atender mais de perto ás circunstancias do meio em que vão ser aplicadas. As condições são bem diversas — criadas pelas distancias, pela ignorancia e por outros fatores, entre a cidade e o campo.

No caso do abono familiar, afim de que possa atingir as suas finalidades, era necessario [illegible] estes diversos aspectos, facilitando a sua concessão, evitados certos obstaculos de ordem legal e administrativa.

Precisamos cada vez mais — por dever de patriotismo e de interesse economico — conceder ás populações rurais, os mesmos favores de previdencia e assistencia que vão sendo liberalmente concedidas ás populações urbanas.

De outro modo, irá se abrir mais largo o fosso entre a vida rural e a urbana, criando a "rush" para a cidade, com o esgotamento dos campos dos seus melhores elementos — mais capazes, mais energicos — atraidos pela facilidades que os grades meios lhes oferecem. Mas, são falhas a corrigir, e faceis, afim de que á recente medida possa ter seus beneficios alargados a toda população do país.

Banco dos Estados S.A.
Trav. Ouvidor, 28
FUNDADO DE 1938
UM BANCO DO POVO
Depositos populares, 8%
De Cr$ 100,00 a 10.000,00
2401

Denunciado ao Tribunal de Segurança

O procurador do T. de Segurança, dr. Joaquim de Azevedo, apresentou ontem, ao ministro Barros Barreto, denuncia contra Florentino Neri, por ter o mesmo cobrado juros ilegais. Para o processo, o presidente do Tribunal designou o juiz Raul Machado.

ATOS DO CHEFE DO GOVERNO

Promoções, Exonerações, Nomeações, Aposentadorias, Nas Pastas da Educação, Agricultura, Relações Exteriores, Trabalho, Fazenda e Viação — Outros Decretos-Leis

O presidente da Republica assinou os seguintes decretos:

NA PASTA DA EDUCAÇÃO

Promovendo, por merecimento: os inspetores de alunos Jorge Edie Conde e João Ferreira, da classe F para a G, Alfredo Martins de Oliveira e Brancio Romero, da classe E para a F; os guardas sanitarios Augusto José dos Santos, da classe D para a F, Carlos Rodrigues Guimarães, José Cardoso de Assunção e Joaquim Dias dos Santos, da classe C para a D; e os serventes Henrique Amaral e Manuel Gomes Santiago, da classe D para a E, Tolentino Gonçalves de Oliveira, Demetildes Batista da Silva, Ricardo José Lopes, Alfredo Augusto Pinto, Olegario Candido, Brasilina Bernardes de Souza e Antonio de Morais Pinto Melo, da classe B para a C.

Promovendo, por antiguidade: os inspetores de alunos Durval Rangel de Carvalho, da classe F para a G, Camilo Gomes Nogueira Junior e Oldemar Alves de Azevedo, da classe E para a F; os guardas sanitarios João Francisco dos Santos, da classe E para a F, Abilio Augusto, da classe D para a E, Manuel Reis de Carvalho e Messias Antonio de Oliveira, da classe C para a D; e os serventes Alvaro de Araujo Braga, Noe Carneiro Gonçalves, Roque dos Santos Paiva e Artur Leiter, da classe C para a D, David da Cruz Loureiro, José Martins da Fonseca, Antonio Castanheira, Carlos Lopes, Manuel Lopes e Ana Alexandrina Monteiro, da classe B para a C.

NA PASTA DA AGRICULTURA

Promovendo, por merecimento: os engenheiros de minas Nero Passos, da classe K para a L, e Gabriel Mauro de Araujo Oliveira, da classe J para a K; o enologista Camilo Rodrigues Dantas, da classe K para a L; o agronomo ecologista Raul Pires Xavier, da classe L para a M, o oficial administrativo Manoelita Paim de Abreu e Silva, da classe H para a I; o bibliotecario-auxiliar Lais Lisboa Vampré, da classe G para a H; a datilografa Dalva Duarte Besouchet, da classe D para a E; e os observadores meteorologicos Jorge Bittencourt, Rosalina Conceição da Silva, Berenice de Siqueira Patricio, Estanislau Galvão, Cicero Maranhão Japiassu', Balduino de Castro e Rosa Eugenia de Almeida, da classe B para a C.

Promovendo, por antiguidade: Irnack Carvalho do Amaral, engenheiro de minas, da classe L para a M; os engenheiros de Minas João Miranda e Aristides Nogueira da Cunha, da classe J para a K; o enologista Childerico Bevilaqua, da classe K para a L; os veterinarios Geraldo Gouvea Souto, da classe H para a I; os oficiais administrativos Urbano Venceslau Herculano Camara, da classe J para a K, e Heloisa Elvira Zuckow de Oliveira, da classe I para a J; os desenhistas José Pedro de Castro, da classe H para a I, e Vitor Melo Gusmão, da classe G para a H; e os observadores meteorologicos Renato da Silva Borges, Maria Barbosa da Costa, Joel Leonidas Teixeira, Francisco Viana dos Santos, Severino Lambert, Clovis Batista Guimarães e Miguel Venancio da Silva, da classe B para a C.

NA PASTA DAS RELAÇÕES EXTERIORES

Tornando sem efeito os decretos que nomearam Iza Nicolau de Almeida Cardoso, Nair Coelho Morsch e Regina Jackson de Figueiredo, guarda-livros, classe E.

Concedendo exoneração a Lia Maria Ramos Murtinho, datilografo, classe D.

Aposentando no interesse do serviço publico Francisco Luiz Coutinho Braga, servente, classe E.

NA PASTA DO TRABALHO

Concedendo exoneração a Eric Davies, de presidente da Caixa de Aposentadoria e Pensões da Cia. Morro Velho.

Nomeando Raimundo Paulo Teixeira Mendes, para presidente da Caixa de Aposentadoria e Pensões da Cia. de Morro Velho.

NA PASTA DA FAZENDA

Aposentando Francisco de Paula Lobo, tesoureiro, padrão N.

Nomeando José Marinho de Rezende, tesoureiro, padrão N.

NA PASTA DA VIAÇÃO

Aposentando Anaide de Figueiredo Mesquita, telegrafista, classe F.

—

O presidente da Republica assinou um decreto-lei abrindo, pelo Ministerio da Educação, o credito especial de Cr$ 1.148,30 para pagamento de gratificação de magisterio a um professor catedratico.

— O presidente da Republica assinou um decreto alterando a tabela numerica do pessoal extranumerario mensalista do Conselho de Imigração e Colonização.

— O presidente da Republica recebeu, ontem, para despacho o almirante Henrique Aristides Guilhem, ministro da Marinha, general Eurico Gaspar Dutra, ministro da Guerra e tenente-coronel Antonio José Coelho dos Reis, diretor do Departamento de Imprensa e Propaganda.

Convocações

Chamados os Reservistas Que Terminaram Suas Licenças Para Tratamento de Saude e os Cidadãos da Classe de 1906 — Os Reservistas Faltosos Serão Declarados Desertores

Por não se terem apresentado após terminados os prazos que lhes foram arbitrados para tratamento de saude, estão chamados a se apresentarem impreterivelmente dentro de 48 horas, ao Quartel General do Grupamento de Leste, á rua Dr. Alexandre Moura n. 59, em Niteroi, os seguintes reservistas de 1ª categoria convocados, que foram julgados incapazes temporariamente para o serviço do Exercito, pela Junta Militar de Saude, que funcionou neste Q. G. Não serão tolerados atrasos: a não apresentação no prazo estipulado, implicará no crime de deserção. Augusto da Costa Nascimento, filho de Joaquim Francisco do Nascimento. Ascendino da Silva Carvalho, filho de Henrique Carlos de Carvalho.

Alvaro Taranto, filho de Francisco Taranto.

Cid da Silva Braga, filho de Manuel da Silva Braga.

Djalma Coelho, filho de Arnaldo Pereira da Costa.

Djalma Lopes da Costa, filho de João Rodrigues.

Ijaci Tavares, filho de Horacio Tavares Pinto.

José das Chagas Mendes, filho de Eugenio Francisco Mendes.

José Alves da Cruz, filho de João Alves da Cruz.

José Ferreira Barbosa, filho de Anisio Ferreira Barbosa.

José Ferreira da Silva, filho de Randolfo Ferreira da Silva.

João Pestana, filho de Antonio de Jesus.

Juvenal Nunes da Silva, filho de Irineu José da Silva.

Luiz Lopes da Roca, filho de Eduardo Lopes da Rocha.

Manuel Gomes, filho de Maria da Conceição.

Orcí Albino dos Santos, filho de Francisco Albino dos Santos.

Otavio Loureiro, filho de Manuel Loureiro.

Wilson Alves de Melo, filho de Norberto Alves de Melo.

Wanclides Martins Chaves, filho de Euclides Cotrim Chaves.

Walviesse Francisco dos Santos, filho de José Francisco dos Santos.

Valdemar Alfes Marins, filho de Satiro Alfes Marins.

CIDADÃOS DA CLASSE DE 1906

Devem comparecer com a maxima urgencia ao Arquivo da 1ª Circunscrição de Recrutamento, devendo entender-se com o ten. Dagoberto de Vasconcelos, os seguintes cidadãos da classe de 1906: Adauto Nogueira Espindola, Alberto da Silva Chagas, Alexandre Alberto Lange, Alfredo Tavares da Fonte, Antonio Natalino e Oliveira, Antonio Rufino dos Santos, Antonio Veiga, Antonio Matias de Almeida, Armando Soares, Benedito Delfino Gomes, Darcelino Filho, Durval de Oliveira Coelho, Ernesto Folgase, Esmeraldo Cosme, Estanislau José Loureto, Eugenio Delfino, Francisco dos Anjos Campos, Francisco Neves, Henrique Costa da Silva, Herculano Mariano Petronilo, Hugo Carvalho, Hugo de Souza Gomes, Isaias Gonçalves de Souza, Jairo Lobo Martins, José Avelino de Almeida, José Batista de Araujo, José Rodrigues da Costa, José Brand, José Eduardo Martins, José Figueira da Silva, José Geraldo Tornese, José Ramos Poças, José Siqueira da Silveira, Jovino Cosme de Almeida, Luiz Marques da Fonseca, Manuel Batista Leite, Manuel Campos, Manuel da Cruz, Manuel Gomes de Lima, Manuel Vicente, Herculano Alvarez, Marcelino Costa, Mario E. de Aguiar Fagundes, Mario Ribeiro Pedreira, Martinho Felix de Souza, Miguel Soares de França, Natalino Santolia, Osvaldo Hon, e Raimundo Rodrigues Fontes.

O Carioca no Regime do Racionamento

Milhares de Pessoas Compareceram aos Postos de Recenseamento — "Bichas" Em Todas as Partes — Os Cartões Atuais Serão Substituidos Por Outros — Prorrogado Até Domingo o Prazo — A Reportagem do DIARIO CARIOCA Nas Escolas Suburbanas

Varios aspectos tomados pela nossa objetiva, na manhã de ontem, nas diversas escolas municipais dos suburbios, por ocasião da entrega dos cartões de racionamento á — população —

A cidade apresentava, desde ás primeiras horas da manhã de ontem, um aspecto pitoresco, com as imensas "bichas" formadas pelas inumeras pessoas, que compareceram ás escolas publicas, para receberem os cartões de racionamento, ontem distribuidos á população carioca.

Contavam-se ás centenas os que, na ansia de serem atendidos em primeiro lugar, rumaram, de madrugada, para os pontos indicados, conduzindo cadeiras e bancos, afim de aguardar, comodamente, o inicio da distribuição dos cartões de racionamento.

Nas 250 escolas publicas, onde funcionaram esses postos, situadas em todas as zonas da nossa metropole, notava-se uma enorme afluencia de pessoas das mais diferentes castas, como operarios, comerciantes, funcionarios publicos, soldados, marinheiros, etc.

O serviço foi feito pelas professoras dos proprios estabelecimentos escolares, sob a chefia de um tecnico do Serviço Nacional de Recenseamento, estando o policiamento entregue aos guardas da Policia Municipal. Todos esses funcionarios corresponderam ás espectativas, auxiliando ao publico dentro das medidas possiveis.

NOS SUBURBIOS

Cerca de 10 horas da manhã, a nossa reportagem percorreu diversas escolas situadas nas zonas suburbanas.

Tambem ali era enorme a massa popular estacionada ás portas das escolas.

Entre as estações de Sampaio e Riachuelo, do lado da rua Ana Neri, existe apenas uma escola publica, denominada Rio de Janeiro.

Sendo estas duas localidades, bastante populosas, grande foi o numero de populares que para ali acorreram, desde ás primeiras horas do dia de ontem. Pode-se dizer que a "bicha" ali formada, foi uma das maiores da cidade, calculando-se, sem exagero, em seis mil pessoas.

Como grande parte dessas pessoas não soubesse ler nem escrever, foi instalada uma sala especial para atender aos analfabetos, serviço esse que ficou a cargo de duas professoras.

NA ESCOLA REPUBLICA DO PERU'

Quando a nossa reportagem chegou á "Escola Republica do Peru', á rua Arquias Cordeiro, entre Meyer e Todos os Santos, os trabalhos já iam bastante adiantados, tendo sido atendidas cerca de mil pessoas.

Ali fomos recebidos pela diretora daquele estabelecimento, Joana Silveira Carvalho e pelo tecnico do Serviço Nacional de Recenseamento, sr. Antonio de Azevedo Bastos.

As pessoas eram introduzidas, em grupos de trinta ou quarenta, em uma sala, onde recebiam das professoras as instruções, sobre o modo de preencher o questionario, e, em seguida, dirigiam-se á sala contigua, para receber o cartão de racionamento.

Nessa escola, como fosse grande o numero de pessoas interessadas, diversos pais de alunos auxiliaram as professoras, entre os quais o sr. Humberto Saboia Coelho, funcionario da Policia. Quando deixamos a Escola Republica do Peru', cerca de cinco mil pessoas ainda aguardavam a vez de serem atendidas.

NA "ESCOLA SARMIENTO"

A "Escola Sarmiento", á rua 24 de Maio, em frente á estação do Engenho Novo é uma das mais modernas e bem instaladas escolas municipais. Ampla, com uma grande area de terreno, e dispondo ainda de um imenso galpão, para ali se dirigiu a maioria da população do bairro. Como nos demais estabelecimentos escolares, os trabalhos ali decorriam com a maxima rapidez.

Sob a orientação do sr. Hertz Diniz Gonçalves, chefe do posto e tecnico do Serviço de Recenseamento, e da diretora da escola, sra. Dulce Viana, um grupo de professoras orientava as pessoas, encaminhando-as ás determinadas dependencias onde preenchiam as fichas e recebiam os respectivos cartões.

Falando ao reporter, o sr. Diniz Gonçalves disse, referindo-se ao serviço:

— "Apesar da enorme afluencia ao nosso posto, estamos fazendo o maximo empenho para que todos sejam atendidos rapidamente, afim de evitar que as pessoas fiquem expostas longo tempo ao sol.

As senhoras que se acham em em adiantado estado de gestação, bem como os velhos e grande numero de cegos que aqui compareceram, foram retirados das filas e atendidos primeiramente".

SERÃO SUBSTITUIDOS POR OUTROS, OS CARTÕES DISTRIBUIDOS

Os cartões que foram distribuidos não serão os definitivos pois dentro de breves dias deverão ser substituidos por outros, os quais nos darão direito apenas ao açucar, e sim de todos os demais generos de primeira necessidade, que porventura forem racionados.

Desse modo, os cartões atuais não têm nenhuma serventia para aquisição de generos, devendo os negociantes, por isso mesmo, continuar vendendo o açucar na mesma base anterior.

PROSSEGUIRA', DOMINGO, O RECENSEAMENTO DOS CONSUMIDORES

Comunica-nos o Gabinete do Coordenador, por intermedio da Agencia Nacional:

"Tendo iniciado o seu trabalho, desde ás 7 horas, em 230 postos diurnos e 43 noturnos, o Serviço de Racionamento da Coordenação faz publico que o recenseamento dos consumidores prosseguirá até ás 22 horas, afim de que seja recenseado, hoje, o maior numero possivel de domicilios.

Entretanto, como o tempo torne materialmente impossivel recensear a população em peso nestas poucas horas, o Serviço de Racionamento reabrirá os seus postos, no proximo domingo, 9 do corrente".

Inanição, Acidente e Desordens Durante as «Bichas»

Socorridos e Autuados Varios Populares

O dia, ontem, foi bastante quente, de sorte que as pessoas que formavam as enormes bichas em frente ás Escolas, sofreram serias consequencias.

Verificaram-se acidentes e muitos populares tiveram de receber socorros medicos.

Entre as vitimas, figuram as seguintes pessoas:

— Liberato Ribeiro da Silva, de 64 anos, casado, funcionario da Estrada de Ferro Central do Brasil, residente á rua Educação numero 23, na Penha, foi colhido pelo caminhão 6565, quando se encontrava na bicha da Escola Rui Barbosa, á Estrada Braz de Pina, sofrendo contusão no hemitorax e ferida contusa na palpebra direita.

Foi medicado no Hospital Getulio Vargas.

— Alcelma Vulma, de 60 anos, brasileira, domestica, moradora á rua das Turquesas numero 112, caiu de inanição e sofreu escoriações, quando entrou na bicha da Escola Pará, na estação de Rocha Miranda. Foi medicada no Hospital Carlos Chagas.

— Maria de Jesus Rodrigues, de 61 anos, viuva, domestica, residente á rua Curity numero 79, teve um ataque de inanição e sofreu escoriações.

Foi medicada no Hospital Carlos Chagas.

— Beatriz Pereira da Silva, de 46 anos, brasileira, solteira, domestica, diretora da Escola Azevedo, em Cascadura, teve um ataque de inanição e foi socorrida pela Assistencia, quando trabalhava no serviço de expedição de cartões, na referida Escola.

— Maria de Freitas Guimarães, com 23 anos, brasileira, branca, casada, moradora á rua Lima Drumond n. 166, sofreu uma crise de inanição e foi socorrida no Hospital Getulio Vargas, quando estava na "bicha" da Escola Vaz Lobo, em Madureira.

— Germano Bispo do Espirito Santo, com 42 anos, casado, alfaiate, residente á rua Capriuva 45, caiu de inanição quando estava em fila na Escola Conde de Agrolongo.

Foi medicado no Hospital Getulio Vargas.

PROMOVERAM DESORDEM

Marcos Nascimento de Gomes, de 38 anos, casado, maquinista da marinha mercante e residente á rua Oliveira de Melo numero 57, em Parada de Lucas, chegou depois das 18 horas, á Escola Braz de Pina, e como não fosse atendido, promoveu desordem, sendo preso e autuado na delegacia do 21º distrito.

— Antonio Ferreira Matos, com 25 anos de idade, solteiro, brasileiro, sem profissão e residencia, como não fosse atendido pela professora da Escola da estação de Inhoahiba no cartão para a obtenção de açucar, promoveu desordem, sendo preso e autuado na delegacia do 28º distrito.

Proximas Estreias

"UM CAVALHEIRO DO SUL" SUBSTITUIRÁ "AINDA SERA'S MINHA!", NO METRO PASSEIO

Frank Morgan, o "astro" de "Um Cavalheiros do Sul"

Que filme tomará, no Metro Passeio, o lugar desse vitorioso, feliz "Ainda Serás Minha!", do capitão Clark Gable e Lana Turner — o ultimo filme, como se sabe, de Gable, até findar a guerra? Já se sabe: será "Um Cavalheiro do Sul" (The Vaninshing Virginian), que afiança desde logo seu valor no nome de seu diretor — Frank Borzage. Frank Morgan e Kathryn Grayson são seus principais interpretes, secundados por "player" de valor. Kathryn Grayson, linda voz (lembram-se de "A Secretaria de Andy Hardy" e de "Rio Rita?) tem um bonito papel em "Um Cavalheiro do Sul", personalisando a figura da filha do bravo e altivo "Cavalheiro do Sul".

WILLIAM POWELL E HEDY LAMARR NO METRO-COPACABANA

"Sua Excelencia o Réu" o filme de tanta elegancia e emoção, com William Powell de volta ao genero dramatico e Hedy Lamarr elegante como nunca (bonita, já se sabe, como sempre...) — constitue o cartaz do Metro Tijuca e do Metro Copacabana, onde a seguir se exibirão, respectivamente, Tracy e Rooney em "Com os Braços Abertos" e Mac Donald e Eddy em "Divino Tormento".

NÃO PERCAM "OS FILHOS DE HITLER"

"Os Filhos de Hitler" é uma pelicula que impressiona e que influirá muito no espirito daqueles que teimam em ficar indiferentes... Ele mostra o perigo do nazismo, a sua crueldade sem limites, a sua inteira animalização... Juntamente com "Os Filhos de Hitler", o publico terá ocasião de assistir tambem ao desenho de Walt Disney "Educando para a Morte", inspirado no livro do mesmo nome "Educando para a Morte". "Os Filhos de segunda-feira proxima, nos cinemas Plaza, Astoria, Olinda, Ritz e Primor.

Tim Holt, em "Os Filhos de Hitler"

"O MARTIR"

Uma cena de "O Martir", pelicula a ser estreada, segunda-feira no cinema Odeon

Pela primeira vez na historia do cinema americano, aparece Mrs. Eleanor Roosevelt apresentando uma pelicula na tela de projeção.

Pois bem, todos terão oportunidade de ver a primeira dama dos Estados Unidos da América do Norte, fazendo a apresentação de uma produção de James Roosevelt para a United Artists, que será exibida segunda-feira proxima na tela do cinema Odeon.

A referida pelicula mostra a todos a verdadeira historia do Pastor Niemoeller, que sofreu as mais crueis torturas num campo de concentração nazista. Nos principais papeis teremos Wilfrid Lawson, Nova Pilbea e Seymour Hicks.

METRO-PASSEIO
PASSEIO, 62 - TELS. 22-6490 e 6141
METRO COPACABANA
AV. COPACABANA, 749 - TEL. 47-2720
METRO-TIJUCA
PRAÇA SAENZ PEÑA - TEL. 48-9970
PERFEITO AR CONDICIONADO PARA SEU BEM-ESTAR
HOJE
11.40 - 1.30 - 3.50 - 6 - 8 - 10 HS.
Clark GABLE ★ Lana TURNER em AINDA SERÁS MINHA
"Somewhere I'll Find You" PROIBIDO ATE 18 ANOS
O CINE-JORNAL BRASILEIRO 2X194 DO D.I.P.
BALCÃO CR$3
2 - 4 - 6 - 8 - 10 HS.
William POWELL • Hedy LAMARR em SUA EXCIA O RÉU
"CROSSROADS" PROIBIDO ATE 14 ANOS
O CINE-JORNAL BRASILEIRO 2X191-192 DO D.I.P.
BALCÃO CR$3
FILMES METRO - GOLDWYN - MAYER
3855

Sociais

ANIVERSARIOS

Gumercindo Nobre Fernandes — Transcorre hoje, a data natalicia do sr. Gumercindo Nobre Fernandes, diretor do Banco Financial Novo Mundo e das demais companhias organizadas: Acidentes, Seguros e Predial Novo Mundo. Figura de grande projeção na vida social e economico-financeira da nossa capital, o ilustre aniversariante se tem distinguido a frente das organizações que dirige, com alta visão e competencia, impondo-se, pela sua dedicação e capacidade de trabalho. Espirito empreendedor, excelente chefe de familia, o aniversariante tornou-se, através das suas virtudes, um cavalheiro digno de apreço e da admiração de todos que o conhecem.

Por tudo isso os amigos e admiradores prepararam-lhe, para o dia de hoje, uma significativa homenagem.

— Faz anos hoje a menina Teresinha Maria, filha do sr. Carlos Fernandes Correia, funcionario da Caixa Economica.

— **Fazem anos, hoje:**

Senhorinhas: Beatriz, filha do dr. Luiz de Araujo Pena; Maria Helena, filha do dr. Artur Reis.

— Senhoras: dd. Odete Barcelos, consagrada escritora e pintora, esposa do comerciante Hermano Barcelos. Srs.: ministro Gilberto, escritor e sociologo; embaixador Pedro de Morais Barros; general Julio Caetano Horta Barbosa e tenente coronel José Estanislau Barbosa da Silva.

CASAMENTOS

Realiza-se hoje, na Catedral de Petropolis, ás 17 horas, o enlace matrimonial do sr. Nelson de Araujo Romão, com a senhorinha Ida Pelegrini, servindo como padrinho, por parte da noiva, o dr. Clemenceau de Azevedo Marques, conhecido advogado nos auditorios da Capital Federal e sua exma. esposa e por parte do noivo o dr. Alcides de Araujo Romão e sua exma. esposa.

ALMOÇOS

Será realizada amanhã ás 13 horas, no Clube Ginastico Português, uma expressiva homenagem ao dr. Israel Souto, diretor da Divisão de Cinema e Teatro do D. I. P., que constará de um almoço, promovido por iniciativa dos autores e compositores da Sociedade Brasileira de Autores Teatrais e da União Brasileira de Compositores.

RECITAIS

Hoje ás 21 horas, na Radio Ministerio da Educação será apresentado o programa crítico-musical sob a direção da prof. Magdala da Gama Oliveira.

REUNIÕES

Afim de tratar de assuntos referentes aos deveres associativos e á eleição de seu novo vice-presidente, o Centro Beneficente "Dr. Pereira Passos", realizará hoje, ás 19 horas, uma reunião em sua séde social á rua Camerino, 99, sobrado.

CLUBES

Botafogo F. R. — Dando inicio ao seu grande programa de festas organizado para o corrente mês, o Botafogo de Futebol e Regatas oferecerá, domingo, um jantar dansante aos seus associados. Aproveitando o aniversario da Federação Metropolitana de Basquetebol, que passa no dia seguinte, a diretoria do glorioso resolveu oferecer uma ceia aos dirigentes daquela entidade dedicando-lhes assim a festa que terá inicio ás 20.30 horas terminando a meia-noite, com um homenagem á F. M. B.

— O Tijuca Tenis Clube levará a efeito, no seu salão nobre, das 21 ás 24 horas, uma encantadora noite dansante, com o concurso de otima orquestra.

Domingo, dia 9, será realizada a tradicional manhã dansante, com sorteio de uma surpresa oferecida pela casa Muniz, alem de entradas para o Cine Metro Tijuca.

VIAJANTES

A bordo do "clipper" da Pan American Airways, seguiu, ontem, para Belem do Pará o bispo norte-americano D. Francis Joseph Fagen, provincial dos Padres Redentoristas de Saint Louis, Missouri, nos Estados Unidos.

FALECIMENTOS

Antonio Pinto de Almeida — Em sua residencia, á rua Rademacker n. 34, Tijuca, faleceu hontem o sr. Antonio Pinto de Almeida, antigo e conceituado comerciante desta praça. Deixa o extinto viuva, a sra. Escolastica Pinto de Almeida, e os seguintes filhos: comandante Jorge Pinto de Almeida, srs. Augusto Pinto de Almeida, Americo Pinto de Almeida, Luiz Pinto de Almeida e José Pinto de Almeida. O enterro realiza-se hoje, saindo o feretro da casa acima indicada para o cemiterio de São Francisco Xavier.

— **Coronel Alvaro Assunção d'Avila** — Faleceu, ante-ontem, nesta capital, vitimado por um ataque de uremia, o coronel aviador Alvaro Assunção d'Avila, da Diretoria de Rotas Aereas. Adoecera repentinamente na tarde de quarta-feira, sendo recolhido ao Hospital Central de Aeronautica, onde pouco depois recebia a visita do coronel Dulcidio Cardoso, chefe do gabinete do Ministerio da Aeronautica, em seu nome.

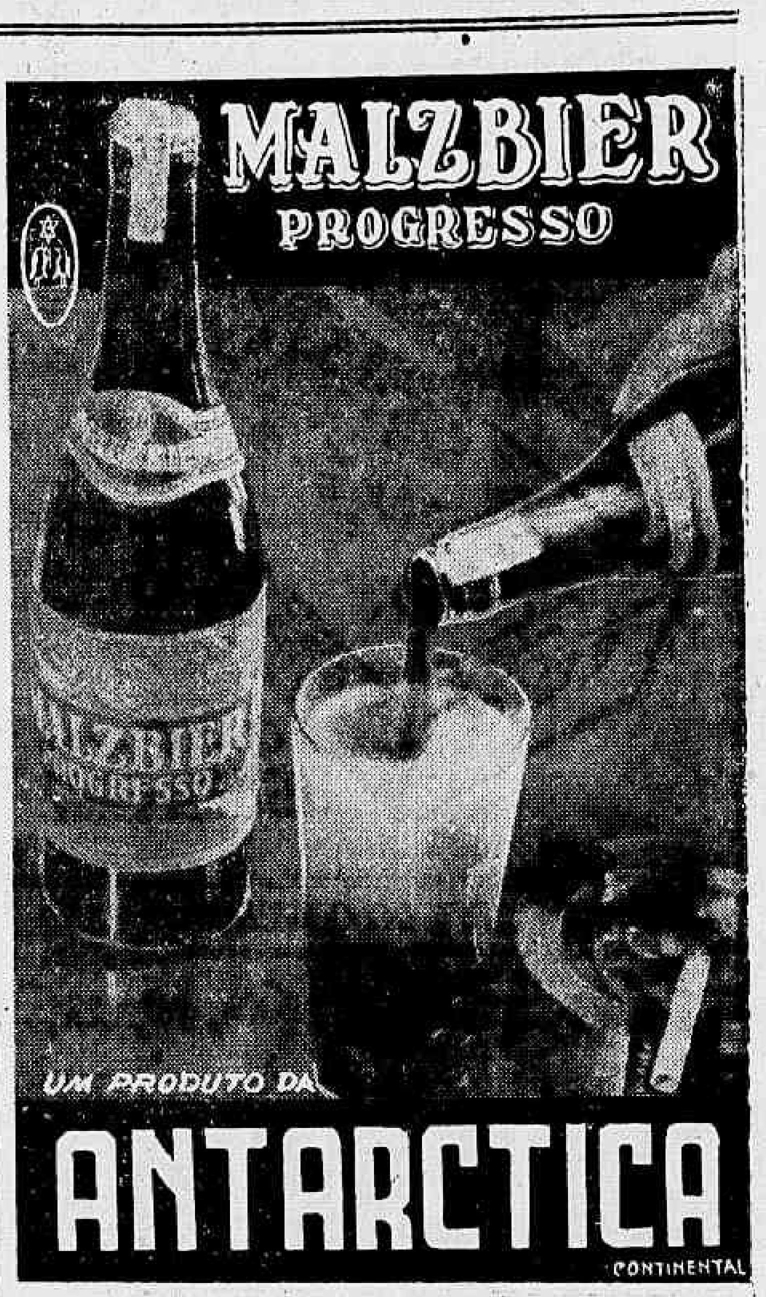

3850

TEATRO

PRIMEIRAS
"BONECO DE PALHA", NO REGINA

A peça que está no cartaz do Regina desde terça-feira, despertando um desusado interesse, é uma das satiras mais felizes e bem feitas que temos assistido. Está escrita com tal riqueza de detalhes e observação que se tem a impressão de estar vivendo realmente no ambiente onde predominam os ditadores ridiculos da marca desse notavel "Napoleão dos Santos", que Eurico Silva e Tomé imaginaram e que Mario Lago magistralmente interpretou.

Merece louvores, pela primeira vez este ator, que só agora estreou verdadeiramente no teatro vencendo. E' um trabalho que dá gosto ver. Outro bom desempenho foi o de Cazarré, que esteve a vontade dentro de um papel que lhe vai como uma luva. Modesto de Souza, desta vez deu-nos pouco o que apreciar, apezar de ter apresentado um papel com muita propriedade. Arnaldo Lima, um ator que se impôs nesta temporada, representou com discreção.

Do elenco feminino só Heloisa Helena, e Rita Ribeiro e Pepa Ruiz merecem ser destacadas, porque deram muita vida aos seus pequenos papeis.

Quanto a peça é, como já dissemos acima uma interessante satira politica sobre os regimes de força e a "nova ordem" que se queria estabelecer no mundo. Só por isto, deve ser um espetáculo que fará carreira bonita no teatro da rua Alcindo Guanabara.

J. L.

O INTERVENTOR FEDERAL NO MARANHÃO E O TEATRO

O interventor federal no Maranhão, dr. Paulo Ramos, acaba de enviar ao nosso confrade de imprensa e antigo ator da Companhia Procopio Ferreira, Guimarães Martins, significativa carta agradecendo o seu concurso pelo êxito alcançado com a trasladação dos despojos de três figuras representativas da inteligencia maranhense: Apolonia Pinto, Coelho Neto e Humberto de Campos, que aquele esforçado, dinamico e abnegado idealista é propugnador.

SOCIEDADE BRASILEIRA DE AUTORES TEATRAIS

Na ultima sessão da S. B. A. T. foi aceito como socio efetivo, por unanimidade de votos, o conhecido escritor e psicanalista Gastão Pereira da Silva. Está, pois, de parabens essa prestigiosa agremiação cultural que tanto tem elevado o nivel intelectual e artistico do nosso teatro, pois, trazendo para o seu convivio tão expressiva figura do nosso meio literario e cientifico, a S. B. A. T. enriquece, assim, o seu brilhante quadro social. Gastão Pereira da Silva foi o primeiro biografo da divina interprete de todas as paixões humanas, Apolonia — a maior atriz do Brasil, em todos os tempos.

VOCÊ SABIA

— que quem ocupará o cartaz do Serrador, depois da comedia "Costela de Adão" é Joraci Camargo, com o seu mais novo original?

COISAS QUE INCOMODAM

O ator Catalano fazer anúncios "envolto em ambiente de grande simpatia".

PEQUENAS NOTICIAS

Será homenageado amanhã, ás 13 horas no Clube Ginastico Português em um almoço, o sr. Israel Souto, diretor da Divisão de Cinema e Teatro do Dip.

O FILME DE HOJE

Astoria — "Bonita como Nunca" — Luiza Satanela.

O CARTAZ DO DIA

SERRADOR — "Copacabana", comedia, ás 20 e 22 horas com Eva Todor.

RIVAL — "O Homem que Chutou a Conciencia", comedia, ás 20 e 22 horas, com Jaime Costa.

REGINA — "Boneco de Palha", comedia, ás 20 e 22 horas, com Modesto e Cazarré.

RECREIO — "Montanha Russa" revista, ás 20 e 22 horas com Mary Lincoln e Alda Garrido.

CARLOS GOMES — "Rosas de Portugal", revista, ás 20 e 22 horas, com Maria de Almeida.

COMENTARIO DA NOITE

Diz a Lidia Mais, no entusiasmo da reclame, que o magico Richardi, que vem para o João Caetano, fará os espectadores verem coisas que não existem.

E o Mario Hora, no sangue do Rival, lendo a noticia, comentou:

— Isso a gente vê todos os dias que estream peças...

OS PROFESSORES Não Comparecem ás Aulas

Reclamam Alunos do Externato Pedro II — Apelo ao Ministro da Educação

Alunos do Colegio Pedro II, Externato, quando em nossa redação, reclamando contra os professores de português, francês, inglês e matematica

Na noite de ontem, compareceu á nossa redação elevado numero de alunos do Externato Pedro II, na sua maioria rapazes já, para formularem uma queixa contra o funcionamento das aulas naquele estabelecimento de ensino secundario. Os visitantes, que pertencem ás turmas 24 e 25 — N. 5, do 2º ano cientifico, segundo nos declararam, até ontem, apesar do colegio já estar aberto ha quase um mês, ainda não receberam aulas de português, francês, inglês e matematica. Acrescentaram ainda que nem conhecem os professores, pois os mesmos não se dignaram aparecer a uma só aula.

Referindo-se ao professor de francês, os nossos jovens visitantes declararam que o mesmo não foi designado, o que constitue grande irregularidade, pois já estão quase na época das primeiras provas parciais e nem um só ponto foi dado.

Por nosso intermedio, os alunos das turmas referidas solicitam do ministro da Educação uma providencia urgente, pois não compreendem a razão por que os professores não comparecem ás aulas.

Mataram o Motorista e Estão ás Voltas Com a Justiça

Foi, ontem, distribuido ao juiz da 2ª Vara Criminal o inquerito em que Osvaldo Coelho, vulgo "Boneco", e Antenor Nascimento, vulgo "Doca", são acusados de haverem assassinado, na rua Carlos Seidl, no Cajú, o motorista de praça Antonio Alberto Monteiro.

Como é do dominio publico, o crime fei efetuado ás 22 horas do dia 10 do mês proximo passado, quando esses dois individuos, depois de haverem tomado o carro do infortunado motorista, assassinaram-no, no interior do proprio veiculo, com o pretexto de roubá-lo.

Os criminosos conseguiram fugir, e durante uma semana estiveram homisiados em locais ignorados.

Mais tarde, porem, a policia deteve Maria de Lourdes, amante de um dos acusados, a qual, apesar de ameaçada de morte, se revelasse os autores do barbaro crime, indicou os seus autores ás autoridades.

"Boneco" e "Doca" foram presos e estão incursos no art. 158, parag. 1º e 2º do Codigo Penal.

PÓS DE ARROZ
GALLY
Desafiam confronto !
3852

LIVRARIA ALVES
Livros colegiais e Academicos
1011

TEATRO MUNICIPAL
TEMPORADA OFICIAL DA PREFEITURA
3.ª-feira, 11 — Ás 21 hs. — 11, 3.ª-feira
4.º e ULTIMO
CONCERTO SINFONICO
Sob a regencia do Maestro:
SIENKIEVICZ
Solista:
MARYLA JONAS
(Despedida desta famosa pianista)
EM PROGRAMA:
Tchaikowsky: Concerto em si bem. men. para Piano e Orquestra; Haydn: 6.ª Sinfonia; Francisco Braga: [illegible] sões; Brahms: Ouverture; Liszt: 2.ª Rapsodia.
POLTRONAS: $25,00 — GALERIAS: $10,00
TEMPORADA DE BAILADOS
Direção do Coreógrafo:
Vaslav Veltchek
HOJE — Ás 17 horas — HOJE
ENCERRA-SE A ASSINATURA PARA
5 ESPETACULOS NOTURNOS
(Um por semana)
5.ª-FEIRA, 13 — A's 21 horas — 13, 5.ª-FEIRA
ESTREIA
Na SEGUNDA-FEIRA, 10 — A's 10 horas, abrir-se-ha a VENDA AVULSA
Frizas e Camarotes: $200,00 — Poltronas: $40,00 e $35,00 — Balcões Nobres: $40,00 e 35,00 — Balcões: $25,00 e $20,00 — Galerias: $15,00 e $12,00

As garantias que oferece o registro previo das transações imobiliarias, autorizadas por escrito, bastam por si só para justificar para os corretores do Pregão Imobiliario a preferencia e simpatia do publico.

Diario Recreativo

ASSOCIAÇÃO DOS CRONISTAS CARNAVALESCOS

Retribuindo as homenagens que lhe foram prestadas por varios clubes esportivos, recreativos e carnavalescos, quando dos podromos da Folia no corrente ano, bem como nos três dias consagrados a Momo, a Associação de Cronistas Carnavalescos, recem-fundada, reunirá as representações daquelas entidades numa festa de confraternização, a qual terá lugar no proximo domingo, dia 9, ás 13 horas. Para maior brilho da mesma foram convidados o prefeito Henrique Dodsworth, dr. Jorge Dodsworth, secretario geral de Administração e outras autoridades. Essa constará de um almoço, que terá como local a elegante séde do Clube Ginastico Português, á Avenida Graça Aranha.

CLUBE DOS DEMOCRATICOS

O glorioso clube alvi-negro, no cumprimento do seu programa de festejos, novamente amanhã, sabado, abrirá aos seus associados e admiradores as salas do Castelo famoso da rua Riachuelo, onde fará realizar mais um de seus já tradicionais bailes, ao som de aprimorada jazz.

Quina Petroleo
ORIENTAL
A vida do cabelo!
3851

Cartaz do Dia

São Luiz, Vitoria e Carioca — "Nossos Mortos Serão Vingados" (Paramount) com Brian Donlevy. Horario: 2 — 4 — 6 — 8 e 10 horas.

Capitolio — "A Volta do Garoto" (Paramount) com Jackie Cooper. Horario 2 — 4 — 6 — 8 e 10 horas.

Rian — "O Intrepido General Custer" (Warner) com Errol Flynn e Olivia de Havilland. Horario: 2 — 4.30 — 7 — e 9.30 horas.

Imperio — "Seu Unico Amor" (Internacional) e "Aventura Tropical" (Internacional). Horario: 2 — 4 — 6 — 8 e 10 horas.

Odeon — "O Intrometido" (United) e "Asas da Gloria" (Columbia). Horario: 2 — 4.30 — 7 e 9.30 horas.

Pathé — Segunda Semana": "Pecadoras de Tunis" (Art Filmes) com Vivianne Romance. Horario: 2 — 4 — 6 — 8 e 10 horas.

Rex — "Ela e o Secretario" (Paramount) com Rosalind Russel e Fred Mac Murray. Horario: 2 — 4 — 6 — 8 e 10 horas.

Cine Gloria — "Desenhos, Jornais e Variedades Cineac".

O. K. — "A Ponte de Waterloo" (Metro) com Vivian Leigh e Robert Taylor. Horario: 2 — 4 — 6 — 8 e 10 horas.

Metro Passeio — "Ainda Serás Minha" (Metro) com o capitão Clark Gable e Lana Turner. Horario: 1/2 dia — 2 — 4 — 6 — 8 e 10 horas.

Metro Copacabana — "S. Excia. o Réu" (Metro) com William Powell e Hedy Lamarr. Horario: 2 — 4 — 6 — 8 e 10 horas.

Metro Tijuca — "S. Excia. o Réu" (Metro) com William Powell e Hedy Lamarr. Horario: 2 — 4 — 6 — 8 e 10 horas.

Plaza, Astoria, Olinda Ritz — "Bonita como Nunca" (Columbia) com Fred Astaire e Rita Hayworth. Horario: 2 — 4 — 6 — 8 e 10 horas.

Cineac - Trianon — Os ultimos jornais da guerra" — "Imprensa Animada Cineac" e "Desenhos Coloridos"

CENTRO

Eldorado — "Um Cavaleiro da Noite".

Colonial — "Bambi" e "Arriscando com a Sorte".

Parisiense — "King Kong" e "O Misterio da Gata Preta".

Opera — "Idolo, Amante e Herói".

Metropole — "Sucedeu no Carnaval" e "Scarface".

Primor — "Namoradinhas da Fkzarca" e "Madame Espiã".

Popular — "Vendaval de Paixões", "Dentro de Shangai" e "Aventuras no Saára".

Floriano — "Minha Namorada Favorita" e "Cidade sem Justiça".

São José — "Com Um Pé no Céu".

Iris — "Se a Lua Contasse" e "Entra na Farra".

Ideal — "Ceia dos Veteranos".

Mem de Sá — "Rei da Alegria".

Lapa — "Flores do Pó" e Redenção de "Um Bandido".

D. Pedro — "Trovador da Liberdade" e "Balas" para Bandidos".

BAIRROS

Politeama — "Miss Annie Rooney" e "O Intrometido".

Guanabara — "Sucedeu no Carnaval".

Floresta — "Irmãos Corsos" e "A Sombra do Terror" (serie).

Roxi — "Primavera".

Pirajá — "Mosqueteiros da India".

Ipanema — "Isto Acima de Tudo".

Americano — "Entra na Farra" e "Sargento Prodigio".

Rio Branco — "Como era Verde o Meu Vale" e "Um Louco Entre Loucos".

Centenario — "Isto Acima de Tudo" e "Cavaleiros no Deserto".

Bandeira — "Dois Fantasmas Vivos" e "O Juiz de Arkansas".

Avenida — "Princesa Boemia".

America — "Abandonados".

Guarani — "Casa Maluca" e "Charlie Chan no Rio".

Catumbi — "O Filho de Tarzan" e "O Sabichão".

Apolo — "Os Dez Cavaleiros de West Point" e "Meia Volta Volver".

São Cristovão — "Sargento York".

Palacio - Vitoria — "Você me Pertence" e "A Sombra Amiga".

Real — "O Filho de Monte Cristo" e "Cante Outra Vez".

Jovial — "Um Cavaleiro da Noite"

Tijuca — "Os Dez Cavaleiros de West Point" e "Os Renegados de Oklahoma".

Vila Isabel — "Gestapo".

Velo — "Sargento York" e "Cavaleiro Alado" (serie).

Edison — "Espiã Fascinadora" e "Sargento Procopio".

Grajaú — "Almas Rebeldes".

Haddock Lobo — "Misterio da Gata Preta" e "Jornada do Pavor".

Maracanã — "Tarzan o Filho das Selvas".

Fluminense — "A Ponte de Waterloo" e "Ana e Hardy, os Namorados de Pano".

SUBURBIOS

Mascote — "Idolo Amante e Herói".

Meyer — "O Filho de Tarzan" e "Travessuras de Uma Solteirona".

Para Todos — "Fruto Proibido".

Beija Flor — "Fantasma Invisivel" e "Os Renegados de Oklahoma".

Quintino — "Alem do Horizonte Azul".

Piedade — "São Francisco Cidade do Pecado".

Coliseu — "Fuga" e "Andy Hardy Banca o Sherlock".

Alfa — "Tudo Por Um Beijo" e "Entre Dois Fogos".

Modelo — "Miss Annie Rooney" e "O Juiz de Arkansas".

Madureira — "Scarface" e "Mulher Ciumenta".

Irajá — "Cala a Boca" e "Alma Torturada".

Moderno — "Alem do Horizonte" Azul e "Juventude de Hoje".

NITEROI

Odeon — "Ela e o Secretario".

Imperial — "A Dama das Camelias" e "Desfile Triunfal".

Eden — "Sabotador" e "Cidade sem Justiça".

PETROPOLIS

Capitolio — "A Mulher do Dia".

D. Pedro — "Reliquia Macabra".

Amanhã FASANELLO & ... NADA MAIS VENDERÁ NOS CLASSICOS FECHADOS 1 MILHÃO DE CRUZEIROS - federal
NESTES DIAS VENDEU NOS CLAS. IC S 7858 com 500 mil FEDERAL — CRUZEIROS
AVENIDA 110 — AVENIDA 147
3835

Prefeitura do Distrito Federal

SECRETARIA DO PREFEITO

Despachos do prefeito Henrique Dodsworth:

NA SECRETARIA DO PREFEITO

Miguel Aceta — Trata-se de materia já deliberada pela Circular n. 5 de 11 de março de 1943, expedida como providencia de carater geral. A' Secretaria do Prefeito para organizar novo processo, contendo apenas os dados e documentos essenciais á resolução de ordem administrativa.

Oficio 403|42, do Conselho Nacional de Desportos — Oficie-se comunicando que a localização dos clubes nauticos está em exame por parte da Prefeitura.

Manuel Gomes Dias Peixoto — Proceda-se nos termos da conclusão do parecer do diretor do Montepio dos Empregados Municipais.

Daut & Durão e outros — Indeferido pelos fundamentos dos pareceres.

Artur A. Neves — Prove o alegado com certificado da Policia, pois a manutenção do veiculo e do animal sendo onerosa contradiz o alegado.

NA SECRETARIA GERAL DE ADMINISTRAÇÃO

The Caloric Company — Relacione-se a despesa, para oportuna abertura de credito especial, nos termos do parecer do secretario geral de Administração.

Luiz Pinheiro de Albuquerque Maranhão — Proceda-se nos termos do parecer.

Associação Beneficente dos Vendedores de Peixe do Brasil e Anexos — Nos termos do parecer do secretario geral de Saude e Assistencia, aguarde-se conclusão dos estudos que a Prefeitura vem realizando para solução definitivamente do assunto.

José Tomaz — Mantenho o despacho recorrido, pelo seu fundamento legal, e tendo em vista o parecer do secretario geral.

Isaias da Rocha Mendes — Bernardino Andrade da Silva — José de Oliveira — Deferido, nos termos do parecer e da lei.

NA SECRETARIA GERAL DE FINANÇAS

Clube Municipal — Deferido.

Empresa Industrial de Melhoramentos do Brasil S. A. — Deferido, a titulo precario, pelo prazo de 6 meses, e mediante pagamento do aluguel mensal de .... Cr$ 1.600,00.

Tomaz Delfino dos Santos — Proceda-se nos termos do parecer.

Sociedade Técnica e Comercial Anhanguera Ltda. — Dirija-se a interessada diretamente aos orgãos competentes para fornecimento do material necessario a obras a seu cargo.

Maria Alves do Carmo — Mantenho o despacho recorrido.

Hilda Carneiro Leão e outras — A' Secretaria Geral de Finanças, afim de ser avaliada a área de investidura pela C. P. D. do Departamento do Patrimonio.

Alfredo Bruno Gomes Martins Capitão — Tendo em vista os pareceres, mantenho o laudo de avaliação da C. E. D. — Quanto á permuta pretendida, não ha o que deferir, dada a inexistencia de terrenos de propriedade da Prefeitura no local mencionado pelo requerente.

Salvador Caruso — Proceda-se nos termos dos pareceres.

Oficio 2775 da Policia Civil do Distrito Federal — A' Secretaria Geral de Viação para o orçamento total das despesas a serem feitas, eventualmente, compreendendo o laudo de avaliação do D. P. M.

Pacheco Jordão e outro — Esclareça a Secretaria de Viação se foi paga a multa imposta aos requerentes por inobservancia da clausula contratual na execução das obras.

Embaixada Britanica — Faça-se o expediente de decreto-lei para resolução do sr. presidente da Republica.

Jorge Mutzemberg — Esclareça a Procuradoria da Prefeitura qual o responsavel por haver se esgotado o prazo para proposta de ação rescisoria.

NA SECRETARIA GERAL DE EDUCAÇÃO E CULTURA

Espolios de Manuel Lopes Ferreira e outro — Não ha o que deferir, tendo em vista que o decreto n. 7032, que desapropriou parte da Fazenda do Piaí, para construção de Aldeia Educacional de Meninos, foi revogado pelo decreto n. 7497, de 3 de abril findo.

Honorina Borges de Carmo — Nada ha que deferir, em face dos pareceres.

NA SECRETARIA GERAL DE SAUDE E ASSISTENCIA

Aliança Brasileira de Conservas Ltda. — A' Secretaria de Saude para esclarecer se não há impedimento ao funcionamento da fabrica em apreço, em face das exigencias industriais para o mesmo.

NA SECRETARIA GERAL DE VIAÇÃO E E OBRAS

Dabne, Conceição & Cia. — Trata-se de materia já deliberada no despacho proferido em 11 de fevereiro de 1943, que mantenho, tendo em vista os pareceres do secretario geral de Viação e do engenheiro chefe do Serviço Técnico Especial Avenida Brasil.

Jorge da Costa Franco — Indeferido, tornadas sem efeito as decisões anteriores.

Jorge da Costa Franco — Indeferido, tornadas sem efeito as decisões anteriores.

Charles Hue — Indeferido. Cumpra-se o decreto 6.000, não se permitindo que a edificação no Alto da Boa Vista prejudique o aspecto paisagistico da região. O indeferimento tratando-se de recurso, é definitivo, vedada a remessa do processo para apreciação de materie igual nos termos da lei.

DESPACHOS DO SECRETARIO DO PREFEITO

Venceslau Pires — Reinaldo Cenão Rangel — João Luiz Barbosa — Raul dos Santos — Jorge José de Andrade — Marina L. Fernandes — Valter Rebelo — Alcibiatina Cavalanti Guimarães — Francisco Torquato de Oliveira e Calixtrato Teixeira — Deferido.

NA SECRETARIA GERAL DE ADMINISTRAÇÃO

Despachos do dr. Jorge Dodsworth, secretario geral:

Osvaldo Gama do Nascimento e Nilo Cairo Freylesben — Concedidas as licenças até durar a convocação, e o segundo até 19 de junho do corrente ano.

José Antonio — Fixados em .... Cr$ 3.328,00 anuais, os proventos de inatividade.

Eduardo Antonio dos Santos — Nada ha que deferir.

Francisco Venancio Pires — Proceda-se de acordo com o parecer dos D. P. S.

DEPARTAMENTO DO PESSOAL

Despachos do diretor:

Andiea de Freitas Coutinho — Compareça com urgencia.

Francisco Granado e Charles Coton — Nada ha que deferir.

SERVIÇO DE CONTROLE LEGAL

Exigencias do chefe:

Nair dos Santos Bandeira — Albertino Avelino e Hilda Rodrigues Bitencourt — Compareçam.

FUNCIONAL

Exigencias do chefe:

Francisco Pereira da Silva e o encarregado do nucleo 075 — Compareçam.

SERVIÇO DE INSPEÇÃO MEDICA

Exigencia do chefe:

Fernanda Macedo Werneck — Osvaldo de Carvalho — Maria de Lourdes Mendes — Lucia Mendonça de Paiva — Alcebiades Machado Rangel — Lourdes Mota — Zaira de Jesus Meira Guimarães — Julio Alves de Lima e Ilza do Barros Carneiro — Submetam-se a inspeção de saude.

NA SECRETARIA GERAL DE EDUCAÇÃO E CULTURA

Ato do secretario geral:

Foi designado Almerinda Januzi, para exercer as funções de subdiretora da Escola Edgar Werneck.

DEPARTAMENTO DE EDUCAÇÃO PRIMARIA

Atos do diretor:

Foi designado — Antonio Palmeira, para ter exercicio no Setor de Atividade Pré-Vocacional.

Foram transferidos — Eduardo Antonio dos Santos, para o Colegio Rio Grande do Sul; Maria Helena Clara, para o Colegio Venezuela.

DEPARTAMENTO DE EDUCAÇÃO TECNICO PROFISSIONAL

Ato do diretor:

Foi designado o inspetor de alunos Luiza Santos, por termino de licença.

DEPARTAMENTO DE SAÚDE ESCOLAR

Foi transferida Felismina Pinheiro da Camara, para o Posto Medico Oscar Clark.

PAGAMENTOS DE HOJE, NA CAIXA REGULADORA DE EMPRESTIMOS

Será feito hoje, o pagamento das seguintes propostas:

57875 — 54031 — 54105 — 54198
54199 — 54200 — 54201 — 54202
54203 — 54204 — 54205 — 5...
54207 — 54208 — 54209 — 54210
54211 — 54213 — 54214 — 54215
54216 — 54217 — 54218 — 54219
54220 — 54222 — 54223 — 54224
54225 — 54226 — 54227 — 54228
54229 — 54230 — 54231 — 54232
54233 — 54234 — 54235 — 54236
54238 — 54239 — 54240 — 54242
54243 — 54244 — 54247 — 56531
92483 — 92492 — 92493.

ATRASADAS

53897 — 53126 — 53944 — 54016
54067 — 54155 — 54179 — 54184
54187 — 92469 — 92470 — 92480
92483 — 92486 — 92495

Ocorrencias Policiais

ATROPELADO O SEXAGENARIO

Liberato Ribeiro da Silva, com 63 anos de idade, casado, brasileiro, morador á Travessa Educação, 25; foi colhido pelo autocaminhão 6.565, quando transitava pela Estrada Braz de Pina, recebendo em consequencia, ferimento contuso no frontal e varias escoriações.

A vitima foi socorrida no Hospital Getulio Vargas, tendo as autoridades policiais do 21.º distrito, registado o fato.

AGREDIDO A FACA

Manuel Francisco, de 28 anos de idade, casado, brasileiro, morador á rua Chaves Faria, 50; foi agredido á faca na avenida Rodrigues Alves, em frente ao predio numero 280, pelo operario Orlando da Silva, que lhe produziu ferimento na região deltoniana, alem de escoriações nos braços e nas mãos.

O agressor foi preso em flagrante e encaminhado á delegacia do 12.º distrito.

FERIDO COM UMA FOICE

O operario José Rodrigues Silva, de 36 anos brasileiro morador no Morro do Salgueiro, á rua do Encantamento, 720; foi agredido a foice pelo proprietario da casa em que reside, recebendo ferimentos contusos, na cabeça e nos braços.

A's autoridades do 17.º distrito foi comunicado o fato, sendo aberto inquerito a respeito.

O MENOR FOI COLHIDO PELO AUTO

O menor Luiz Carlos, de 11 anos de idade, filho do sr. Valter de Araujo Cortezia, morador a rua Pedro Rodrigues, 7; quando saltava de um bonde, na rua Visconde de Itauna, esquina de Julio do Carmo, foi colhido pelo auto de praça 3.374, recebendo fratura do cranio e varias contusões generalizadas.

Em estado grave, a vitima foi internada no Hospital de Pronto Socorro, tendo a policia do 13.º distrito, registado o fato.

ABATERA A FACADAS, O CUNHADO

Apresentou-se ontem ás autoridades policiais Fluminenses, o individuo Isidoro Pereira de Oliveira, de 30 anos, casado, residente á rua São Januario, 351; acusado de ter assassinado á faca, seu cunhado Euzebio Augusto Cesar, na noite de sexta-feira ultima, no interior do Bar Leão, sito á Alameda da Boaventura, tambem na visinha capital.

O criminoso foi recolhido á Casa de Detenção.

MORTE TRAGICA DE UM OPERARIO

O operario Francisco Messias, de 37 anos, casado, morador á rua Carolina Amado 122; quando trabalhava na instalação de um condutor de agua na Avenida Suburbana, pertencente á Inspetoria das Aguas, foi vitima de um inesperado acidente, que lhe custou a vida. Em dado momento o referido cano arrebentou, fazendo jorrar sobre os empregados, num impeto, grande massa de agua, que envolvendo Francisco ocasionou-lhe a morte instantanea.

Seu corpo foi removido para o necroterio do Instituto Medico Legal.

Clinica de Doenças do Reto

HEMORROIDAS, tratamento sem dor e sem operação. Afecções anais, Fistulas, Fissuras, Abcessos, Tumores, Coceiras, Eczemas, Retites.

Cirurgia do Reto.

DR. OLIVEIRA — Rua Visconde do Rio Branco, 47 1.º

Diariamente das 15 ás 18 horas. Pela manhã consultas com hora marcada.

1029

Fora os Penetras!

Em fins do mês passado reclamamos, nestas colunas, a invasão de penetras na sala de imprensa da sede social do Jockey Club Brasileiro, invasão essa que impedia que os cronistas de turf pudessem trabalhar sossegadamente.

A Comissão de Corridas, com elogiavel presteza, atendeu aos nossos reclamos e já agora ali se pode trabalhar com a quietitude necessaria.

Identica reclamação cabe-nos agora fazer com referencia á sala de imprensa e aos bancos que são reservados aos cronistas no Hipódromo Brasileiro.

A verdade é que a sala de imprensa é invadida e os bancos tomados de assalto por uma multidão de penetras.

Quando é servido o café, então a coisa assume proporções fantasmagoricas. Até gente lá da Penetragolandia ali comparece.

E' um inferno! E' um horror!

Gostariamos novamente de elogiar a Comissão de Corridas se ela conseguisse, com presteza ainda, sanar esse mal.

* * *

A Reunião de Amanhã

1º pareo — 1.000 metros — (Pista de grama) — As 13.40 horas — Cr$ 8.000,00.

Ks.
1—1 Ipanê .. 56
2—2 Borbatil .. 56
3—3 Minuano .. 56
4 (4 Carajá .. 56
(5 Topa .. 54

2º pareo — 1.500 metros — As 14.10 horas — Cr$ 7.000,00.

Ks.
1 (1 Ujá .. 51
(2 Quissamã .. 56
2 (3 Oroé .. 48
(4 Cetro .. 58
(5 Palal .. 58
3 (6 Axum .. 57
(7 Aceguá .. 48
(8 Resgate .. 53
4 (9 Glorista .. 51
(" Gaibú .. 52

3º pareo — Premio Classico "Raul de Carvalho" (Pista de grama) — 1.200 metros — A's 14.40 horas — Cr$ 25.000,00.

Ks.
1 Egarlo .. 51
2 Dinazit .. 54
3 Dacar .. 54
4 Estrondo .. 52

4º pareo — 1.400 metros — A's 15.15 horas — Cr$ 7.000,00.

Ks.
1 (1 Ciclone .. 68
(2 Babassú .. 54
2 (3 Capoeira .. 52
(4 Barbara .. 56
3 (5 Ponta Grossa .. 50
(6 Pervertida .. 52
(7 Boleador .. 58
4 (8 Danubia .. 56
(9 Ovilio .. 58

5º pareo — 1.600 metros — A's 15.50 horas — Cr$ 7.000,00 — Betting.

Ks.
1 (1 Festive .. 55
(" Arbarran .. 50
(2 Egaso .. 55
(3 Clairsoleil .. 52
2 (4 Bacarat .. 58
(5 Cururipe .. 56
(6 Itanino .. 57
3 (7 Carapuça .. 57
(" Maria Luz .. 56
(8 Grumete .. 56
4 (3 Altona .. 58
(" Bufalo .. 57

6º pareo — 1.500 metros — A's 16.30 horas — Cr$ 8.000,00 — Betting.

Ks.
1 (1 Brasil .. 58
(" Shantung .. 58
(2 Destino .. 48
(3 Yankee .. 51
2 (4 Sapateador .. 52
(5 Serranilo .. 50
(6 Augal .. 50
(7 Ambar .. 55
3 (8 Biri Biri .. 50
(9 Matapan .. 55
(10 Integro .. 53
(11 Taguató .. 51
4 (12 Oreada .. 51
(13 Quijote .. 50
(" Concordancia .. 51

7º pareo — 1.600 metros — A's 17.10 horas — Cr$ 8.000,00 — Beting.

Ks.
1 (1 Conselho .. 50
(" Bonitinha .. 48
2 (2 Efetiva .. 50
(3 Criqui .. 50
3 (4 Rosbife .. 58
(5 Eleito .. 50
(6 Ciigadla .. 54
4 (7 Robusto .. 50
(" Sumaré .. 50

A Reunião de Domingo

1º pareo — "1º de Maio" — 1.400 metros — A's 12.50 horas — Cr$ 10.000,00.

Ks.
1 (1 Demo .. 55
(2 Três Divisas .. 55
2 (3 Promissão .. 52
(4 Don Nuno .. 55
3 (5 Rafaelo .. 55
(6 Leda .. 53
4 (7 Fenicia .. 53
(8 Ancora .. 53

2º pareo — "1º de Agosto" — 1.400 metros — A's 13.20 horas — Cr$ 10.000,00.

1—1 Hegemonia .. 53
2 (2 Tupaciguara .. 55
(" Fiara .. 53
3 (3 Fasanelo .. 55
(4 Estrovenga .. 53
4 (5 De Cujus .. 55
(" Dardanelos .. 55

3º pareo — Primeiro "Exercito do Paraguai" — 1.000 metros — A's 13.55 horas — Cr$ 15.000,00.

1 (1 Expedictus .. 54
(2 Royal Maid .. 52
(3 Glauco .. 54
(4 Golias .. 54
2 (5 Big Den .. 54
(6 Chui .. 54
(7 Mabel .. 52
(8 Pimpinela .. 52
3 (9 Exigio .. 54
(10 Espadim .. 54
(11 Glacial .. 54
4 (12 Guarujá .. 54
(13 Espoleta .. 52
(" Nambuna .. 52

4º pareo — "Chanceler Luiz A. Argana" — 1.600 metros — A's 14.30 horas — Cr$ 10.000,00.

1 (1 Calcurema .. 53
(2 Fulminar .. 55
(3 Clina .. 53
(4 Faial .. 55
2 (5 Dondoca .. 53
(6 Figa .. 53
(7 Atlantica .. 53
(8 Taubaté .. 55
3 (9 Capuano .. 56
(10 Golondrina .. 53
(11 Ariego .. 55
(12 Canzoneta .. 53
4 (13 Mickey .. 55
(" Atibaia .. 53

5º pareo — "Ministro Amancio Pampliega" — 1.500 metros — A's 15.10 horas — Cr$ 10.000,00.

Ks.
1 (1 Muychic .. 54
(" Montalvan .. 50
2 (2 B. I. M. .. 56
(3 Seguidilha .. 48
(4 Maconsito .. 53
3 (5 Buena Pleza .. 56
(6 Olin .. 51
(7 Voltaire .. 51
4 (8 Acaraú .. 55
(" Rezongo .. 53

6º pareo — Grande Premio "Presidente General Higinio Morinigo Martinez" — 2.400 metros — A's 15.50 horas — Cr$ 50.000,00 — Betting.

1 (1 Lunar .. 57
(2 Rockmoy .. 48
2 (3 Latero .. 61
(5 Marconi .. 54
3 (6 Strike .. 59
(7 Monge Negro .. 50
(8 Molrones .. 55
4 (9 Burguete .. 52
(4 Tam Tam .. 53

7º pareo — Classico "9 de Maio" — A's 16.30 horas — 1.600 metros — Cr$ 25.000,00 — Betting.

Ks.
1 (1 Duchka .. 55
(" Danaé .. 54
(2 Cataflor .. 57
2 (3 Asuva .. 48
(4 Ojamba .. 57
(5 Fatima .. 55
3 (6 Minnie Bold .. 53
(7 Narlette .. 52
(8 Miral .. 56
4 (" Marota .. 52
(" Crecele .. 60

8º pareo — "Armada do Paraguai" — 1.600 metros — A's 17.10 horas — Cr$ 15.000,00 — Betting.

Ks.
1 (1 Cueca .. 50
(2 Creceje .. 51
2 (3 Spitfire .. 51
(4 Mangancha .. 50
(5 Carpincho .. 53
3 (6 Rapidez .. 48
(7 Gibraltar .. 56
4 (8 Mono Sabio .. 49

RADIOS

De qualquer marca e modelo, ARISTIDES SILVA lhe venderá com grandes descontos, á vista, facilitando um longo prazo. Temos oficina para consertos, por técnico competente. Telefone 43-1961. Rua Luiz de Camões, 51. 3.373.

NÃO HA LOGAR PARA DUVIDAS!

Com cinco cruzeiros, pode-se ganhar mais de Cr$ 200.000,00

fazendo amanhã um "betting" duplo.

Isto já é uma pequena fortuna que resolverá muitas dificuldades.

Façam bettings na Séde e no Hipodromo Brasileiro

VARIAS

NA CAIXA BENEFICENTE DOS PROFISSIONAIS DO TURFE

A diretoria da C. B. dos Profissionais do Turfe convida aos seus associados para a reunião de Assembléia Geral afim de ouvirem a leitura do relatorio, aprovarem o parecer do Conselho Fiscal e procederem á eleição dos cargos vagos, no dia 14, ás 20,30 horas.

DO PARANA'

Já se encontram alojados nas cocheiras do entraineur Tancredo Coelho, procedentes do Paraná, os seguintes animais:

VALENTE, ex-Esturjão, castanho, filho de Chirgwin e Jamundá.

ESTADISTA, castanho, filho de Trinidad e Useira.

EVOÉH!, castanho, filho de Chirgwin e Zingara.

Esses potros, que são de criação do sr. Lineu de Paula Machado, pertencem ao sr. Luiz G. A. Valente.

Juntamente com esses nacionais, veio a egua Guadarlanza, uma filha de Martin Pescador e Guadana, com boa campanha no prado de Guabirotuba.

CHEGOU STRIKE

Procedente de S. Paulo, chegou ante-ontem, á nossa capital, o cavalo Strike.

O filho de Signum vem disputar o Grande Premio em homenagem ao presidente paraguaio.

VEIO DE S. PAULO

Já se encontra em nossa capital, procedente de S. Paulo, a excelente egua platina Miss Betty.

A filha de Cabocio, que pertence ao sr. Carlos Gilberto da Rocha Faria, ingressou nas cocheiras do entraineur Sabbatino d'Amore.

CONSULTAS "5$000"

Olhos - Ouvidos - Nariz e Garganta — Dr. Fortunato

Especialista com pratica nos hospitais da Europa — Rua da Carioca, 6, 4.º andar das 12 ás 17 horas, diariamente.

2504

Música

O PROGRAMA CARLOS GOMES VAI APRESENTAR A OPERA "FAUSTO", DE GOUNOD

A Radio Cruzeiro do Sul apresentará no proximo domingo, na sua irradiação da tarde, das 16,30 ás 17 horas, mais uma audição do programa Carlos Gomes, o magnifico cartaz que os nossos confrades Francisco Alexandre e Raimundo Pinheiro vêm dirigindo e que já agora constitue uma das mais finas e preferidas atrações do "broadcasting" carioca.

"Fausto", de Gounod, é a opera cujos trechos serão irradiados, sempre precedidos, como de costume, por oportunos e esclarecedores comentarios.

Entre os grandes cantores que aos radio-ouvintes desse programa será dado apreciar figuram o aplaudido baixo Marcel Journet e o festejado tenor Cesar Vazzani.

ESTENO-DATILOGRAFOS E DATILOGRAFOS

PRECISA-SE. Federação Taquigrafica Brasileira — Travessa Ouvidor, 28-2º.

1015

Assassinou o Concunhado Com Três Tiros

CENA DE SANGUE NUM CAFÉ EM BONSUCESSO — POR QUESTÕES DE FAMILIA

Brutal e inesperada foi a cena de sangue verificada ontem no interior do "Café e Bar Quatro Unidos", situado á rua Silva Vale n. 246, em Bonsucesso, de propriedade do sr. Amantino Campos Barros. Ai um freguês, enquanto o "garçon" lhe enchia a chicara de café, sacou de uma "Parabellum" e disparou três vezes contra um homem que entrava no referido estabelecimento comercial.

Depois dessa cena, o criminoso, apontando a arma para os que tentaram prendê-lo, fugiu precipitadamente, enquanto a vitima, gravemente ferida, foi transportada ao Hospital Getulio Vargas, onde veio a falecer.

QUESTÕES DE FAMILIA

Foram protagonistas da tragedia os motoristas Carlos Viana Bandeira, de 25 anos, casado, residente no numero 271, daquela arteria, e o seu cunhado Manuel Azevedo Viana, de 25 anos e tambem motorista, morador á mesma rua n. 253.

Segundo foi apurado, os dois individuos, ha tempos, residiram juntos, tendo-se separado ha poucos meses, em virtude de suas esposas, apesar de serem irmãs, brigarem constantemente. Não raramente as rusgas entre as duas terminavam com a intervenção de Manuel e Carlos os quais, ultimamente, resolveram separar-se, indo residir nos endereços acima citados.

Essa decisão, porem, não foi o suficiente para que Nair e Olinda, as duas irmãs brigonas, terminassem de uma vez com os seus atritos.

Sempre que se encontravam, discutiam e insultavam-se mutuamente. Esse estado de coisas terminou abalando a amizade entre os dois homens, que acabaram cortando as relações.

Ontem Carlos, que conforme dissemos, achava-se tomando café no referido botequim, vendo entrar o seu concunhado Carlos, sacou de uma arma disparando três tiros, que foram atingi-lo na coxa direita, na mão e no hemitorax direito.

A policia do 20º distrito tomou conhecimento do fato, efetuando a prisão do assassino na tarde de ontem.

MAIO - 8

LOTERIA FEDERAL

AMANHÃ

3834

Domingo Proximo a Tradicional Pascoa dos Militares

O Programa Organizado — No Jardim da Praça da Republica as Comemorações

Os militares de terra, mar e ar, realizarão, no proximo domingo, dia 9, ás 8 horas, em todas as guarnições do Brasil, a tradicional Pascoa coletiva das classes armadas. Ha 20 anos exatamente se vem celebrando ininterruptamente esta grandiosa festividade eucaristitica que deu incentivo ás demais associações para realizações do mesmo genero.

Nesta Capital, a cerimonia terá lugar no centro do jardim da Praça da Republica, onde serão montados o altar, os palanques e outros dispositivos destinados ao grandioso ato liturgico.

Presidirá a solenidade e celebrará a missa o bispo d. André Arcoverde. Falará do pulpito, ao microfone, uma alocução civico-cristã, o jesuita brasileiro, padre Gabriel Leal.

A L. B. A., que tomou a si, generosamente, a ornamentação do altar, oferecerá aos assistentes, lembranças alusivas ao ato e bem assim, um serviço de café. Estes obsequios serão prestados aos homens de farda por uma legião de Samaritanas e Voluntarias da Defesa Passiva.

Os comungantes dispor-se-ão na frente, em fileiras de um metro de distancia, por entre os quais os sacerdotes passarão no momento oportuno, distribuindo as sagradas particulas.

Estando de joelhos para comungar, ato continuo, cada um por-se-á de pé, afim de distinguir os que ainda aguardam a sua vez.

Haverá lugares reservados ás autoridades e pessoas gradas.

Uma comissão de oficiais fará a recepção e indicará os lugares previstos para os assistentes.

Os atiradores do T. G. que não comungarem, dispor-se-ão como guarda de honra em torno do recinto dos comungantes, coluna por 4, frente para o interior, emoldurando o quadro magnifico.

O C. P. O. R. comparecerá em sua totalidade, dando magnifica impressão da sua pujança.

As Escolas Militar, Naval, de Aeronautica, de Intendencia e demais formações de oficiais serão representados.

Comparecerão, tambem, em grande numero, as familias de oficiais convocados e conscritos.

O D. I. P. instalará diversos alto falantes, de sorte que todos os assistentes poderão ver e ouvir os pormenores da grandiosa solenidade.

Dr. Newton Mota

Medico

GINECOLOGIA — OPERAÇÕES — PARTOS

Consultorio

AV. RIO BRANCO, 108 (Edificio Martinelli)

5.º andar - Sala 502

2.ª, 4.ª, 6.ª — 12 ½ ás 14 ½

Tel. 42-2171

1016

Colhida e morta uma menina de 2 anos e meses de idade

Um acidente doloroso e de consequencias funestas ocorreu, ontem, á tarde, á rua Turfe Clube.

O caminhão numero 8688, que trafegava em grande velocidade, atropelou a menina Marina Rodrigues, de 2 anos e meses de idade, filha de Francelina Rodrigues, moradora áquela rua n. 46.

A infeliz criança teve morte instantanea, sendo o seu cadaver removido para o Instituto Medico Legal.

Dr. Emygdio Francisco Simões

Medico da Assistencia Medico Cirurgica dos Empregados Municipais

CLINICA GERAL — VIAS URINARIAS

Consultorio: RUA DA CARIOCA, 6-4.º andar

22-4774

Das 17 ás 19 horas

Producção Comercio e Finanças

Na Orbita do Setor de Preços

ANTES do racionamento da gasolina, o seu preço, por litro, era de um cruzeiro e quarenta centavos. Atualmente, como se sabe, custa menos de dois cruzeiros, tendo, portanto, se verificado um aumento inferior a trinta e cinco por cento. Com os pneumaticos, as majorações são ainda menores.

Em relação, porém, aos demais acessorios, sobretudo ás peças imprescindiveis ao funcionamento do sistema mecanico do automovel, as diferenças que estão sendo exigidas pelo comercio especializado tocam ás raias da especulação a mais desenfreada. Para se ter uma idéia do desembaraço especulativo das casas do ramo, basta confrontar-se o custo de uma vela de motor, ha seis meses e presentemente: — sete cruzeiros, — antes; setenta e dois cruzeiros, — presentemente. Um jogo de molas de segmento, anteriormente, — oitenta e cinco cruzeiros; hoje, — trezentos e sessenta. Um roleman do eixo de caixa de mudança, — respetivamente, sessenta e cinco e quatro centos e vinte e dois cruzeiros.

E tudo mais, nessa proporção de aumentos.

Ora, esse material não é importado desde um ano atrás, não se justificando, assim, que o seu custo esteja sujeito ás influencias da guerra. Ele estava aqui, estocado desde muitos meses.

Não se compreende, pois, tão elevada alta. Dai a razão pela qual temos sugerido, varias vezes, a necessidade da se criar uma tabela, obrigando os vendedores a um comedimento mais razoavel nas suas oportunidades de escorchar o consumidor.

Aliás, deixar esse material livre de tabelamento, quando ele é tão importante para manter os já exiguos meios de transporte, é permitir que certos negociantes naveguem em mar de rosas, no momento em que todos suportam certa soma de restrições e experimentam sacrificios.

CAMBIO

O mercado de cambio funcionou ontem, calmo e inalterado.

O Banco do Brasil, afixou, ontem para as suas cobranças e de outros bancos, cotas e remessas para importação, as seguintes taxas:

A vista:

	Cr$
Libra	79.58 9|16
Dolar	19.62
Franco suiço	4.63
Escudo	0.80
Coroa sueca	4,72
Peso chileno	0.63 3|4
Peso argentino	4,88 5|8
Peso uruguaio	10,45 9|16

O Banco do Brasil para comprar as letras de cobertura, afixou as seguintes taxas:

MERCADO LIVRE

	Cr$
Libra	78,46 7|16
Dolar	19,47
Escudo	0,79
Peso chileno	0,59 15|16
Peso argentino	4,82 7|16
Peso uruguaio	10.18 1|16
Franco suiço	4,52 3|16
Coroa sueca	4.62 1|16

MERCADO OFICIAL

	Cr$
Libra	66,40 1| 2
Dolar	16,50
Escudo	0,67 1| 4
Franco suiço	3.85
Coroa sueca	3,82 3| 3
Peso uruguaio	8,62 3| 4

CAMBIO LIVRE ESPECIAL

	Cr$
Dolar (compra)	20,00
Dolar (venda)	20,50
Libra (compra)	78,46 7|16
Libra (venda)	79,58 9|16

COBERTURA AOS BANCOS

	Cr$
Libra (venda)	78,88 9|16
Libra (compra)	78.46 7|16

REPASSE AOS BANCOS

	Cr$
Libra (oficial)	66,78 3| 8
Dolar (oficial)	16,58

OURO FINO

O Banco do Brasil comprava e ouro fino na base de 1.000 por 1.000 ao preço de Cr$ 23,30, por grama.

OURO COMPRADO

	GRAMAS
Ontem	—
Desde 1.º do mês	—
Total:	—

CAFÉ

TIPO 7 — Cr$ 26,50

O mercado deste produto funcionou ontem, sustentado e sem alteração nos preços.

Os possuidores declararam cotar o tipo 7, ao preço de Cr$ 26,50 por 10 quilos, na tabua e venderam-se 4.771 sacas.

Fechou sustentado.

COTAÇÕES POR 10 QUILOS

	Cr$
Tipo 3	28,50
Tipo 4	28.00
Tipo 5	27,50
Tipo 6	27.00
Tipo 7	26,50
Tipo 8	26,00

PAUTA:

Estado de Minas: (Mensal):	
Café comum	2.90
Café fino	4.10
Estado do Rio: (Semanal):	
Café comum	2.20

MOVIMENTO ESTATISTICO

Entradas, 12.298. Saidas, nada. Consumo local, 600. Estoque, 462.788 sacas.

EM SANTOS

Funcionou nominal.

— Entradas, 33.555. Embarques, nada. Estoque, 1.612.681. Despacho, nada. Passagem, 19.741 sacas.

ALGODÃO

EM PERNAMBUCO

Cotações por 15 quilos — Compradores, base 5, Matas, Cr$ 72,00 e base 5. Sertão, Cr$ 82.00.

— Entradas, nada. 1º de setembro, 522 707. Exportação, nada. Estoque, 6.345.827. Consumo local, 56.000 fardos.

ALGODÃO EM S. PAULO

Compradores: Contratos

Abertura:	A. Cr$	C. Cr$	Novo Cr$
Em maio	—	—	—
Em junho	—	—	—
Em julho	64,50	68,50	68.60
Em outubro	—	—	71,00
Em dezembro	—	—	72.00
Em janeiro	—	—	72.60
Em março	—	—	—
Mercado:	Est.	Est.	Est.

PREÇOS DO DISPONIVEL

Compradores

Tipo 4	Cr$ 70,50
Tipo 5	Cr$ 67,50
Tipo 6	Cr$ 63,50

EM NOVA YORK

Abertura — Funcionou ontem, estavel, com alta parcial de 1 e baixa parcial de 1 a 2 pontos.

COTAÇÕES — Maio n|c; julho 20.07; outubro 19.93; dezembro 19.88; janeiro n|c e março 19.83.

AÇUCAR

EM PERNAMBUCO

Funcionou estavel:

COTAÇÕES — Por 60 quilos: — Usina de 1.a Cr$ 65,00. Refinado de 1.ª. Cr$ 68.00. Cristais. Cr$ 60,00. Demerara, Cr$ 54,00. 3.ª Sorte, Cr$ 46.00. Somenos, Cr$ 48,00 e Mascavos, Cr$ 40.00.

— Entradas, nada. 1.º de setembro, 7.357.332. Estoque, 2.197.146 sacos. Exportação, nada.

CARNES VERDES

Abatidos:

Bois — 298; Vitelos — 23; Suinos — 71; Ovinos — 14. Caprinos — 120; Perú — 60; Aves — 6.298 e Caças 30.

Entradas

Bois — 934 1|2; Vitelos — 37 1|2; Suinos — 1 1|2; Perús — 17; Aves — 388.

Total

Bois — 1.241 1|2; Vitelos — 59 1 2; Suinos — 72 .|2; Ovinos — 14; Caprinos — 131; Perús — 62; Aves — 6.686 e Caças — 30.

Preços:

Bois (casado) — Cr$ 2,30; Vitelos — Cr$ 3,90; Suinos — Cr$ 5,00; Ovinos — Cr$ 3,50; Caprinos — Cr$ 3 50; Perús —

SERVIÇO AEREO

ESPERADOS

P. Alegre — Panair	7
São Paulo — Vasp	7
Assuncion — Panair	7
P. Alegre — Vasp	7
B. Aires — Panair	7
São Paulo — Vasp	7
Miami — Panair	7
São Paulo — Vasp	7
Uberaba — Vasp	7
Cuiabá — Cruzeiro do Sul	7
Curitiba — Vasp	7

A SAIR

São Paulo — Vasp	7
P. Alegre — Panair	7
São Paulo — Vasp	7
Miami — Panair	7
São Paulo — Vasp	7
B. Aires — Panair	7
Uberaba — Panair	7

PLAZA ASTORIA OLINDA RITZ PRIMOR

Filhos de Hitler

2ª FEIRA

Imp. até 18 anos

Complement. Nacionais

3839

Mais Uma Concentração de Negocios do Pregão Imobiliario

O Pregão Imobiliario desde que começou a funcionar firmou-se como uma das realidades da nossa capital, tão rapidamente se integrou na sua economia. A 12ª reunião publica deses movimentado mercado de imoveis e dinheiro sob hipoteca será hoje, ás 11,30 horas, no primeiro andar do edificio do Liceu Literario Português. A parada é privativa dos corretores associados, figurando sempre eles quer nos apregoamentos quer nas manifestações de interesses pelos negocios apregoados, o que não impede aos visitantes a procura ulterior desses legitimos mandatarios pelos pretendentes ao que propuzerem, nos escritorios respectivos.

Inspetoria do Trafego

Não diminuir a marcha — Bonde 781.

Estacionar em local não permitido — P. 2158 — 2331 — 3553.

Desobediencia ao sinal — P. 22730 — Bic. 3706 — Bonde 108 — 1846 — 2042 — Onibus 242.

Interromper o transito — P. 11647. Bonde 1731.

Contra mão de direção — P 1349.

I. A. P. R. T. E. C — P. 3821. C. 6695.

Não apresentar a licença: — C. 12619 — 12708.

Não apresentar a carteira — P. 9202. C. 41.

Falta de licença: M. G. 19735.

Uso excessivo de busina: — P. 32147. C. 3716.

Recusar passageiros. — P. 1421 — 19595 — 25606.

Diversas infrações: — P. 29550. C. 55 — 7387 — 13874 — Mota 552 — 14372.— Onibus 664.

CHAMADAS PARA 7 DO CORRENTE. A's 7.45 HORAS

TURMA "A"

Orlando Albino da Costa, Luiz Augusto de Vasconcelos, Roberto Teixeira Boavista, João Dias da Silva, José da Rocha Cardoso, Espedito de Souza, Joaquim Xavier de Brito, Orlando Costa Pereira, Luiz Machado Velho Sobrinho e Marcio da Silva.

TURMA SUPLEMENTAR

Francisco Pinto de Carvalho, José de Almeida, Djalma Pinto Morais.

PROVA REGULAMENTAR

Adolf Berlin.

RESULTADO DOS EXAMES EFETUADOS NO DIA 6 DO CORRENTE

Ap. Valdemar Gomes Tinoco, José Valdemar Tobias, Jorge de Souza Hue, Agostinho Rodrigues Martins, Francisco Leite Bitencourt Sampaio Neto, João Leopoldo Modesto Leal, Carlos Occhipinti, Pedro de Oliveira Gmaa.

Rep. 2.

Observação — A falta á chamada naturma efetiva e conclusão (pratica e regulamentar) importará no pagamento da nova inscrição (Art. 294 do R. T.)

N. B. — Os exames não poderão ser efetuados em carros particulares.

Nota — Esta Inspetoria avisa a quem possa interessar, que as despesas para substituição das carteiras comuns pelas Nacionais de Habilitação, importam somente em Cr$ 8,40 isto é, Cr$ 3.20 de selo adesivo no pedido de substituição e Cr$ 5.20 tambem de selo adesivo para carteira não havendo taxa pecuniaria a cobrar.

Inspetoria do Trafego, em 6 de maio de 1945.

O Inspetor (a.) dr. Edgard Pinto Estrela.

Doenças Nervosas

DR. NEVES MANTA

RUA SEN. DANTAS, 40

De 15 ás 18 horas

1.024

Condenado o Agiota a 6 Meses de Prisão

O juiz Raul Machado, em audiencia de ontem, julgou o processo n. 3319, desta capital, em que figura, como acusado, Francisco Monteiro de Freitas, denunciado por ter cobrado juros alem da taxa legal.

Depois dos debates orais, o juiz proferiu sua sentença, que conclue pela condenação do reu a seis meses de prisão e dois mil cruzeiros de multa, minimo do art. 4º, letra "a", da lei 369, de 1938.

Como representante do Ministerio Publico funcionou o procurador Eduardo Jara.

Dr. Americo Caparica

Clinica Medico-Cirurgica

Consult. R. Visconde do Rio Branco, 31 — Tel. 42-2056

Diariamente das 16 ás 19 hs.

Res. Rua Paulo de Frontin 103-2.º — Tel. 22-7804

1.001

Aprovadas as despesas dos intendentes navais

O almirante Oscar de Frias Coutinho, diretor geral da Fazenda do Ministerio da Marinha, aprovou diversos termos de despesa, dos quais são responsaveis oficiais intendentes navais a serviço no encouraçado "Minas Gerais", no tender "Belmonte", no contratorpedeiro "Maranhão", no navio-hodrografico "Jaceguai", no caça-submarino "1", no Comando do Nordeste, no Deposito Naval do Rio de Janeiro, na Diretoria de Navegação, no Instituo Naval de Biologia e na Escola de Aprendizes Marinheiros de Pernambuco.

Rodovia S. Paulo-Cuyabá

O general Amaro Soares Bitencourt, diretor de Engenharia, em data de ontem, aprovou com autorização para execução dos serviços o projeto do trecho entre as estacas 2.000 e 2.500 da rodovia São Paulo-Cuiabá.

A situação dos oficiais tecnicos perante os Batalhões de Engenharia

O ministro da Guerra, em aviso de ontem, declarou que regulado da maneira abaixo indicada, a situação dos oficiais tecnicos atribuidos aos Batalhões da Arma de Engenharia, encarregados de construção de estradas, de acordo com o aviso n.º 652, de 17 de fevereiro de 1940: a) — serão classificados sem ocupar vagas no quadro de efetivo do Batalhão; b) — não poderão exercer funções de subcomaldante, fiscal administrativo, ajudante de comando de sub-unidade, cabendo-lhes exclusivamente funções tecnicas, isto é, estudos, projetos, orçamentos, direção ou fiscalização de execuções de obras e trabalhos em geral inherentes a sua especialidad; c) — poderão, entretanto, eventualmente, responder pelo comando do Batalhão, ou assumir essa função ni impedimento temporario, ou falta de do detentor efetivo do cargo".

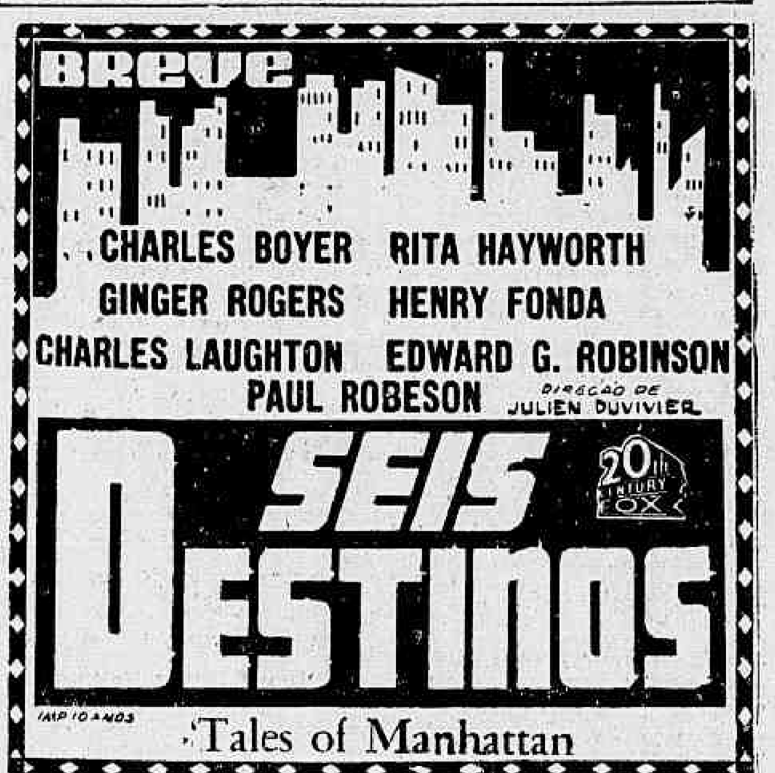

HOJE!

A's 11.30 hs.

Pregão Imobiliário

Casas, apartamentos, escritorios, terrenos, chacaras, sitios e fazendas, nas melhores localizações, a preços vantajosos e com facilidade de pagamento.

Todas as sexta-feiras, á mesma hora, em seu confortavel recinto, no 1.º andar do edificio do Liceu Literario Português, com capacidade para 500 pessoas sentadas.

Franqueado ao publico, sem necessidade de convite.

A Chefia da 1.ª C. R.

Assumirá na proxima segunda-feira, ás 14 horas, a chefia interina da 1ª Circunscrição de Recrutamento o major Valdemiro Vasconcelos. A transmissão do cargo será feita pelo coronel Manuel Henrique Gomes, ultimamente transferido, a pedido, para a reserva do Exercito.

O ato revestir-se-á de solenidade.

DR. WALDEMAR BIANCHI

Ginecologia e Obstetricia

Cons.: Araujo Porto Alegre 70-1.º — Salas 112 e 117 — Tel. 22-6689 — Segundas, quartas e sextas das 13 ás 15 horas

1002

Uma solicitação aos comandantes de navios e chefes de repartições

O capitão de mar e guerra Washington Perry de Almeida, diretor geral do Pessoal da Armada, expediu a seguinte circular: — "Solicita-se aos srs. comandantes de navios, chefes de repartições e estabelecimentos navais que, na remessa da correspondencia, em geral, façam mencionar no envelope o documento de origem, isto é, oficio, memorando, radio, aviso, portaria, etc., sua procedencia, numero e data, afim de facilitar o seu recebimento e registo. Sempre que uma autoridade solicite informação ou solução de um despacho dado em continuação de qualquer correspondencia, deve indicar o documento de origem a que se refere o despacho, numero, data e procedencia, afim de que possa ser atendida a solicitação".

BANCO COMERCIAL DE DESCONTOS S. A.

RUA TEOFILO OTONI, 72 - TEL. 43-8927

RIO DE JANEIRO

Descontos -- Cauções -- Cobranças

DEPOSITOS ÁS MELHORES TAXAS

2626

BANCO UNIÃO MERCANTIL S. A.

(CARTA PATENTE N. 2.554 DE 9-1-42)

Rio de Janeiro — Rua Buenos Aires, 17

NITEROI — Rua Coronel Gomes Machado, 67 PARAIBA DO SUL — Rua Marechal Deodoro, 534

BALANCETE DA MATRIZ, FILIAL E AGENCIA EM 30 DE ABRIL DE 1943

(Operações iniciadas em 20 de abril de 1942)

ATIVO

	Cr$
TITULOS DESCONTADOS	27.324.502,70
EMPRESTIMOS EM C/CORRENTE	12.245.906,60
TITULOS DE N/PROPRIEDADE	3.146.251,10
IMOVEIS	180.000,00
DEVEDORES HIPOTECARIOS	159.022,30
FILIAL E AGENCIA	6.775.822,30
CORRESPONDENTES NO INTERIOR	12.247,20
TITULOS EM CAUÇÃO	10.655.737,60
TITULOS EM COBRANÇA	2.344.539,90
HIPOTECAS	267.000,00
VALORES CAUCIONADOS	10.084.026,00
VALORES DEPOSITADOS	6.883.480,00
VALORES EM ADMINISTRAÇÃO	2.577.000,00
GARANTIAS DIVERSAS	1.044 063,00
MOVEIS, UTENSILIOS E INSTALAÇÕES	250.134,20
AÇÕES EM CAUÇÃO	150.000,00
CAIXA —	
Em moeda corrente, no Banco do Brasil e outros Bancos	5.359.737,80
DIVERSAS CONTAS	706.389,50
	91.065.860,20

PASSIVO

		Cr$
CAPITAL		5.000.000,00
FUNDO DE RESERVA LEGAL		7.540,50
FUNDO DE PROVISÃO		7.540.50
LUCROS SUSPENSOS		7.540,50
DEPOSITOS —		
C/C Movimento	10.000.794,40	
" Sem Juros	502 901,80	
" Limitadas	816.704,20	
" Populares	623.937,40	
" Particulares	707.005,00	
" Pré-Aviso	7.371.249,20	
" Prazo Fixo	9.720.936,20	29.743 428,20
RESPONSABILIDADES		7.031.568,30
ORDENS A' PAGAR		88.375,10
CHEQUES VISADOS		415.809,40
C/C GARANTIDAS		536.081,80
CORRESPONDENTES NO INTERIOR		607 293,10
FILIAL E AGENCIA		10.574.288,60
CREDORES POR TITULOS EM COBRANÇA E CAUÇÃO		13 000 277,50
VALORES EM CAUÇÃO E DEPOSITO		17.367.506,00
GARANTIAS HIPOTECARIAS		267.000,00
CAUÇÃO DA DIRETORIA		150.000,00
VALORES ADMINISTRADOS		2.577.000,00
CONTRATOS DE GARANTIA		1.044 063,00
IMPOSTO SOBRE A RENDA		9 048,70
LUCROS E PERDAS		10 643,10
DIVERSAS CONTAS		1.220 855,90
		91.065 860,20

Rio de Janeiro, 30 de abril de 1943.

Cylio da Gama Cruz — Diretor-Presidente. S. da Gama Cruz Jr. — Diretor-Gerente. R Paes Leme — Diretor.

D. B. Rocha
Contador N. 31.651

3.854

Tovar Será, Conforme Informamos, o Titular da Meia Esquerda Para o Jogo de Domingo

Defrontam-se Flamengo e Fluminense em Homenagem Aos Presidentes do Paraguai e do Brasil!

Reveste-se de Sensacionalismo o Fla-Flu de Amanhã Em São Januario — Já Foram Feitos, Oficialmente, os Convites Aos Dois Ilustres Chefes de Estado

Sob a luz dos refletores, defrontar-se-ão, amanhã, no Estadio de São Januario, as equipes profissionais do Flamengo e Fluminense, que, cumprindo a tabela do Torneio Municipal, prometem oferecer um choque com todas as caracteristicas sensacionalistas.

O espetaculo deverá revestir-se do maximo brilhantismo, isto porque os tradicionais rivais da cidade decidindo homenagear o sr. general Morinigo, presidente do Paraguai todos os esforços desenvolverão no sentido de o nosso ilustre visitante ter a melhor das impressões do futebol brasileiro.

Acredita-se que o embate apresentará um desenvolvimento interessante, não só porque as duas equipes encontram-se bem preparadas e em condições de produzirem boa performance, como tambem pela real rivalidade existente entre os dois bandos da zona sul.

Quer o Fluminense, como o Flamengo, visando o mesmo objetivo — a liderança do Torneio Municipal — muito necessitam da vitoria, daí a disposição dos dois clubes em empenharem-se o maximo para marcar no placard uma contagem favoravel.

COMPLETOS OS DOIS TEAMS

Fluminense e Flamengo todos os esforços vêm envidando para apresentarem, amanhã, as suas equipes completas. O team tricolor contará com a mesma defesa que vem atuando ultimamente surgindo, porem, uma possibilidade de Russo integrar a linha ofensiva, modificando, assim, a formação do "five" atacante tricolor.

No Flamengo, a unica duvida perdura na linha de halves, em vista de Biguá e Jaime apresentarem-se ressentidos de contusão. E' possivel, porem, que até amanhã os dois defensores rubro-negros encontrem-se aptos fisicamente a integrarem o team dirigido por Flavio, completando com o resto da turma a mesma equipe que vem atuando nos ultimos compromissos.

BASKETBALL

O Botafogo e Atletica Defenderão Sua Invencibilidade Frente ao Olimpico e Flamengo, Respectivamente

Os Quatro Jogos de Hoje Pelo Campeonato Carioca de Basketball — No Controle dos Jogos Principais os Arbitros de 1.ª Categoria Aladino Astuto e Mario de Oliveira

Será vencida hoje mais uma etapa do Campeonato Carioca de Basketball.

Flamengo x Atletica e Botafogo x Olimpico realizarão as principais lutas da noite. Botafogo e Atletica mantem-se invictos, contando cada qual com três vitorias. A peleja Flamengo x Atletica terá lugar no estadio da Gavea e deverá apresentar um desenrolar interessante, renhido e equilibrado.

A Atletica vem realizando uma campanha brilhante nesta temporada, tendo derrotado o Aliados, o Olimpico e o Carioca.

O Flamengo que iniciou o certame auspiciosamente impondo-se aos Aliados, cedeu em seguida por pequena margem ao Grajaú' e ao Sampaio e não poupará esforços para quebrar a invencibilidade do seu antagonista de hoje. Tudo faz crer, assim, termos jogo mais uma otima partida, que poderá empolgar aos aficionados.

Completando a rodada Carioca e Grajaú' jogarão no rink da Avenida Engenheiro Richard e Aliados x Sampaio defrontar-se-ão na quadra da Estação de Campo Grande.

Funcionarão no controle dos jogos as seguintes autoridades:

A'S 21,30 HORAS — BOTAFOGO DE FUTEBOL E REGATAS x OLIMPICO CLUBE

Avenida Princesa Isabel — Leme

Aladino Astuto — Arbitro do 2º e fiscal do 1º jogo.

Rubem P. Céa — Arbitro do 1º e fiscal do 2º jogo.

Ismael Ribeiro Machado — Cronometrista.

Benjamin Batista Vieira — Apontador.

Carlos Baerlein — Delegado.

A'S 21,30 HORAS — CARIOCA S. C. x GRAJAU' T. C.

Avenida Engenheiro Richard — Não é inversão de campo

George Gerard — Arbitro do 2º e fiscal do 1º jogo.

Heitor G. Pereira — Arbitro do 1º e fiscal do 2º jogo.

Elcio de Almeida Santos — Cronometrista.

Adolfo Peres Filho — Apontador.

Juvenal M. Costa — Delegado.

A'S 21 HORAS — CLUBE DOS ALIADOS x SAMPAIO A. C.

J. Alvaro Cerqueira Lima — Arbitro.

Luiz Merrulhão — Fiscal.

Silvio Cintra Filho — Cronometrista.

Enio Pizarri — Apontador.

Augusto Prates Enes — Delegado.

A'S 21,30 HORAS — C. R. FLAMENGO x A. ATLETICA CARIOCA

Estadio da Gavea

Mario de Oliveira — Arbitro do 2º e fiscal do 1º jogo.

Nelson Souza Carvalho — Arbitro do 1º e fiscal do 2º jogo.

Helio da Veiga Martins — Cronometrista.

Carlos Soares do Couto — Apontador.

Augusto F. Lemos — Delegado.

OS PROXIMOS JOGOS

Marca a tabela do Campeonato Carioca de Basketball os seguintes jogos para a proxima terça-feira:

Tijuca x Vasco, no rink da rua Conde de Bonfim; Mackenzie x America, na quadra da rua Marechal Bitencourt e Bonsucesso x Fluminense no rink da rua Bariri 521 (Olaria).

Caberá a dupla Luiz Merrulhão-Rubens Cerqueira Lima arbitrar o cotejo entre mackenzistas e rubros, devendo controlar o choque entre leopoldinenses e tricolores os juizes George Gerard e Rubem Pimentel Céa.

A F. M. B. PRESTARA' UMA HOMENAGEM AO SAUDOSO FRED BROWN

A diretoria da F. M. B. determinou que como inicio das comemorações festivas do natalicio da F. M. B., seja feita no dia 9 do corrente, domingo proximo, ás 18 horas uma visita ao tumulo do saudoso técnico Fred Brown, homenagem prestada ao grande propulsor do Brasil no basketball, depositando nesse ato em seu mausoléu uma cesta de flores naturais e convidar a todos os filiados e demais pessoas gradas a comparecer a essa solenidade.

Os Bandeirinhas Pleiteiam Junto ao Presidente Vargas Neto o Ingresso Livre Nos Campos de Futebol

E' a mais absurda e paradoxal que se poderia desejar a situação dos bandeirinhas da F. M. F. nos dias de jogos. Isso porque, enquanto os que têm a sorte de serem escolhidos pelo Departamento, para servirem de juiz de linha têm direito de ingressar livremente nos campos de futebol, aqueles outros, aqueles outros menos bafejados da sorte — será mesmo, menos bafejados?... — não têm o direito nem de uma arquibancadazinha, como premio ao concurso que prestam aos domingos á entidade controladora do nosso futebol.

PEDEM JUSTIÇA AO PRESIDENTE VARGAS NETO

A secretaria da F.M.F. não colabora, indiscutivelmente, como o deveria fazer com a presidencia. Porque, o que não se pode compreender é que as questões que deveriam ser resolvidas pela secretaria, evitando maior trabalho á presidencia, não o são nunca e quando cabe a essa dependencia resolver ou se pronunciar a respeito ou dão o contra ou dizem sim, servindo a partidos e a amigos...

Agora mesmo, porem, os "linesmen" da entidade do Edificio do Cineac vêm de fazer um memorial ao presidente Vargas Neto pedindo que o dirigente do futebol na Metropole estudasse a situação dos mesmos e desse a providencia melhor que o seu espirito de justiça achasse...

UMA SUGESTAO

Como não ha um criterio certo para se designar os bandeirinhas para os jogos, DIARIO CARIOCA faz uma sugestão que pode auxiliar perfeitamente bem o espirito esclarecido do sr. Vargas Neto.

A Federação adotaria cartões semelhantes aos permanentes, ou carteiras para os bandeirinhas. Essas carteiras, para não onerar os cofres "bojudos" da F.M.F., sejam pagas pelos interessados, e trocados os cartões — que seriam separados das carteiras, no fim de cada temporada...

Essas carteiras dariam direito ao livre ingresso nos campos de futebol da cidade aos seus verdadeiros donos, bem como poderiam ser "cassadas" no caso de qualquer falta do possuidor.

E' uma sugestão. Sugestão que pode não ser aceita, é verdade...

REMO

Sensações Ineditas Reservam as Provas de Remo do Dia 16 de Maio

O Guanabara Patrono do Grande Certame Prepara-se Para Vencer a Competição de Maio — O Vasco Tentará a Rehabilitação

Realiza-se no proximo dia 16, na enseada de Botafogo, o segundo Certame de Remo da temporada.

O Clube de Regatas Guanabara, legitimo padrão de glorias da nossa aquática patrocinará esta regata.

Irineu Chaves, o "vovô" guanabarino, que trabalha sem desfalecimentos pelas cores do seu clube, afirma que o seu clube vencerá a regata do proximo dia 16.

Para isso preparou ele nada menos de sete excelentes conjuntos, que deverão brilhar no aludido certame.

O VASCO REAGIRA'

Ricardo Alves, o dinamico diretor do Clube de Regatas Vasco da Gama, está ansioso por ver o seu clube rehabilitado.

Assim é que, em palestra com a nossa reportagem, o simpatico campeão vascaino, afirma que o seu clube vencerá 5 pareos dos 15 do programa.

GRANDE RIVALIDADE NA PROVA "IMPRENSA CARIOCA"

Tendo o Botafogo de Futebol e Regatas vencido a prova de "ouro" da ultima regata, a sua direção técnica preparou um poderoso "quatro" para a repetição do feito do primeiro certame da temporada.

Entretanto, Flamengo, Vasco e Internacional, igualmente organizaram excelentes guarnições nas quais depositam grande confiança.

Por exemplo, Geraldino do Flamengo, não acredita na eficiencia da guarnição botafoguense, e, na sua opinião, a sua guarnição chegará 5 remadas na frente do conjunto da Estrela Solitaria.

Não resta duvida que a corrida em busca do "ouro" da "Imprensa Carioca" será tremenda, pois todos os clubes inscritos nesta prova têm vivo interesse em vencê-la.

PROVA GUSTAVO MERKER

Tendo o Natação e Regatas perdido a prova do "oito" na ultima regata, os seus componentes não se conformaram com a derrota.

Agora, na opinião de Manoel Sacramento, voga do 8 Jagunço, chegou a vez do Natação vencer.

Tal é a sua confiança, que lança o seguinte desafio: se a sua guarnição não chegar quatro remadas na frente do Botafogo, jamais tornará a correr em barcos de oito.

Diz ainda Sacramento, que tem Cr$ 500,00 (quinhentos cruzeiros), para apostar nesta prova.

Não vos esqueçais de que os cegos necessitam sempre do vosso auxilio. Encaminhai-o para A ALIANÇA DOS CEGOS, á rua 24 de Maio n. 47 — Rio de Janeiro — Telefone 48-5204

TENIS

Torneio Infanto-Juvenil de Tenis No Tijuca T. C.

O calendario tenistico do gremio "cajuti" assinalava para o proximo domingo, dia 9, a realização do já tradicional certame destinado á categoria infanto-juvenil. Entretanto fatores de ordem técnica motivaram a sua transferencia para uma semana mais tarde ou seja no outro domingo, dia 16.

O torneio, que terá em jogo a taça "Inacio Lousada", instituida pelo Tijuca em homenagem á memoria desse saudoso tenista, será disputado por duplas. Os binomios serão constituidos por um elemento infantil e outro juvenil. Inscrições abertas para meninos e meninas no Departamento Técnico do clube tijucano.

Ondino Viera Abafa Um Vulcão Proximo a Entrar em Erupção

Não Somente Acabou Com os Rumores Mas Tambem Deu Um Enorme Moral Aos Seus Pupilos — Tecnico e Diplomata, o Coach Vascaino

Seria logica, sob todos os pontos de vista, a explosão de uma grande irritação na torcida vascaina, em face das apresentações, aparentemente fracas e desastrosas, do quadro de profissionais do gremio da cruz de malta.

No entanto, tal explosão ainda não se deu, e pelo que já vimos, — em face daquela bela carta de Ondino Viera aos cronistas esportivos — nada mais poderá acontecer...

ONDINO ACALMA UM VULCÃO PROXIMO A ENTRAR EM ERUPÇÃO

Quem conhece o passado do Vasco, quem já viu carteiras de prestigiosos associados do gremio vascaino voar pelos ares, aos pedaços, porque o Vasco não conseguira vencer, não poderia duvidar que se aproximava o momento da explosão daqueles que tão facilmente se deixavam levar pela paixão esportiva...

De fato, o vulcão já fervia nas profundezas de suas imensas crateras... Mas, conhecendo bem o espirito dos vascainos, não permitiu o inteligente e habil "coach" uruguaio, que a massa fosse ao seu encontro e pelo contrario, foi ele que partiu ao encontro dos irritados...

Com aquela carta, confessando-se "o unico culpado pelos reveses do Vasco", o dedicado tecnico fez com que os verdadeiros vascainos caissem em si e não se rebelassem contra os interesses do proprio Vasco...

Certamente que não suportarão a continuação de reveses, mas tolerarão que o Torneio Municipal seja uma experiencia tão amarga para o Vasco como o está sendo para o Botafogo...

AINDA NAO APRENDERAM COM AS LIÇÕES DOS OUTROS?...

Por mais de uma vez temos provado que as excursões durante os campeonatos são sempre perigosas. Perigosas para aqueles que já estão com o team perfeitamente ajustado, quanto mais para os que ainda se estão ajustando...

O Vasco, porem, não quis tomar conhecimento das lições do passado e seus dirigentes, mal avisados, deram preferencia a meia duzia de milhares de cruzeiros á solidificação do conjunto, quer moral, quer tecnicamente falando...

E o Vasco foi a São Paulo. E conseguiu uma autentica vitoria de Pirrho. De Pirrho, porque não se passaram tres dias e já as lagrimas caiam pelo rosto soarento dos profissionais do quadro de São Januario, em face do revés imposto pelo modesto conjunto do Canto do Rio...

As duras lições do passado, aos demais clubes da metropole, não serviram como exemplo, ao Vasco, sabado ultimo. E' possivel que agora, porem, ela — a grande lição — sirva para o resto da vida dos dirigentes do clube da Cruz de Malta. Porque, indiscutivelmente, ela é dura, ela servirá, certamente, para marcar um acontecimento...

Por isso, tem razão Ondino Viera, de assumir a responsabilidade dos supostos fracassos do team dos camisas negras.

Vamos ver o que acontecerá, no futuro: se o Vasco continuar a não se exibir a contento...

O Soldado Japonês pintado ao Vivo!

O infatigável combatente amarelo, cujo escopo único é a conquista do mundo inteiro. No novo número de SELEÇÕES. E mais:

O espírito triste seca os ossos. Artigo de proveitosa leitura, no qual se aprende como, levantando-se o ânimo, se melhora a saúde do corpo... Pág. 74.

Como um pobre ferreiro inventou o motor elétrico — e morreu anos depois, esforçando-se ainda, em vão, por vender essa idéia que viria transformar a marcha do mundo... Pág. 32.

A quinta coluna é tão velha como o cavalo de Tróia Relances íntimos do gênero de pensamento que tem levado ao triunfo os grandes cabos de guerra, como Napoleão, Bismarck e Washington... Pág. 15.

Como o soldado americano sobe a oficial em 90 dias. O treino intensivo e as provas de psicologia em vigor para selecionar os futuros chefes do primeiro exército verdadeiramente democrático... Pág. 46.

Não deixe de ler estes e outros artigos notáveis no número de

SELEÇÕES para MARÇO

Acaba de sair

Apenas Cr.$ 2,00

Representante Geral no Brasil:

FERNANDO CHINAGLIA

Rua do Rosario, 55-A - 2.º andar — Rio

3301

CAUTELA PERDIDA

Perdeu-se a cautela numero 169.642 (m) da Caixa Economica.

3827

DOENÇAS ANO RETAIS E DOS INTESTINOS

DR. LAURO BORGES

RODRIGO SILVA, 14-1.º

Tel. 42-9581

1015

Foro Militar

DESPREZADOS OS EMBARGOS DO CABO DE POLICIA

Contra os votos dos ministros dr. Pacheco de Oliveira e brigadeiro do ar Auliciar Pedernelras, o Supremo Tribunal Militar, em sessão de ontem, desprezou os embargos á sua decisão que condenou Orlando Ventura, cabo da Policia Militar do Distrito Federal, a seis meses de prisão com trabalho. A'queles magistrados absolviam o reu. Com relação a Valdomiro Ramos, que embargou um acordão que o condenou como incurso no mesmo artigo, o Tribunal resolveu, por unanimidade de votos, não tomar conhecimento dos referidos embargos.

POSSE DE PROMOTOR NA CORREGEDORIA

Em face da autorização do chefe da Nação, na proposta do presidente do Supremo Tribunal Militar feita por intermedio do ministro da Guerra, assumiu ontem, as suas novas funções de representante do Ministerio Publico junto a Auditoria de Correição da Justiça Especial o promotor dr. Fernando Moreira Guimarães, que servia no Juizo Militar da Auditoria de Guerra do Paraná. O dr. Moreira Guimarães, foi empossado pelo corregedor, dr. Mario de Berredo Leal, tendo comparecido ao ato numerosos amigos colegas e admiradores.

A CONVOCAÇAO DE RESERVISTA E A "CARTA DE CHAMADA"

O Supremo Tribunal Militar continua, contra os votos dos ministros Cardoso de Castro, Vaz de Melo e Silva Junior, que entendem ser materia para ser apreciada em processo regular, a conceder habeas-corpus para serem postos em liberdade, com prejuizo do processo, aos reservistas convocados para o serviço das armas, que não tenham recebido a "Carta de Chamada" de que fala a lei, mas que, ao ter conhecimento da mesma, se tenha apresentado a autoridade ou corpo de tropa ou a estabelecimento militar do local de sua residencia. Ainda ontem, áquela alta Côrte de Justiça, na sua sessão do dia, concedeu, contra os votos citados, o remedio do habeas-corpus aos seguintes reservistas nas condições acima previstas: Ernesto Ricardo Brock, Nestor Antunes da Silva, Artur Baron, Ercilio Morais, Francisco Gessi, Bertoldo Soares Dutra, Daniel Pereira Gomes, Horacl Schmitz, Teodoro Bertoldo Brombauer, Julio Sobrinho Trombino, José João Hupes, Rodorzino Lopes, Euclides de Almeida, Miceslau Wierzinski, Anselmo Viriato Pereira de Lucena Filho e Rubens Natalino Bibano.

CARTA PRECATORIA

Foram intimados: o 1º ten. Eurico de Melo Schubnell, do 5º G. M. A. C., afim de ser inquirido como testemunha da Carta Precatoria, proveniente da 7ª Região Militar; e o 3º sargento Joaquim Anastacio Teixeira, da Escola de Sende, de Carta Precatoria, da 5ª Região do Paraná.

ASSINATURAS DE SENTENÇAS

Perante os respectivos Conselhos de Justiça, foram assinadas ontem, as sentenças absolutorias do processo de Antonio Augusto Dias e outros, referente ao caso do desvio de gasolina do Ministerio da Guerra; e a do processo de Virgilino Veira de Freitas, condenado pelo crime de morte.

Tribunal do Juri

SERA' JULGADO O REU ANTONIO LUIZ ANTUNES

Será julgado amanhã pelo Tribunal do Juri o reu Antonio Luiz Antunes, acusado de haver, no dia 24 de Dezembro do ano de 1940, assassinado a tiros sua esposa Dolores Oliveira Antunes, no interior de sua residencia, á estrada Guaratiba n.º 555.

O reu foi julgado em março do corrente ano e condenado a 26 anos de prisão, por não haver o Conselho de Jurados reconhecido a privação de sentidos, pleiteado pela defesa.

O acusado, não satisfeito com a decisão do Juri, apelou para um novo julgamento que será realizado amanhã.

GRASSI & CIA., de São Paulo, cumpre o doloroso dever de comunicar a seus amigos e clientes, desta praça, o falecimento do sr.

LUIZ GRASSI

fundador da firma, ocorrido em Santos no dia 30 de Abril ultimo.

Depois de Tantos Sacrificios Não se Poderia Compreender Que o São Cristovão Procurasse a Sua Ruina

Seria Um Desastre Como o Tem Sido a Outros, a Viagem do São Cristovão a São Paulo — É Preciso Mais Calma e Confiança

Quando se pensou na realização do malfadado Torneio Relampago, que serviu unica e exclusivamente para se arrancar o moral dos clubes da cidade, o S. Cristovão estava em negociações com S. Paulo e Minas para uma excursão á terra bandeirante e mineira, respectivamente.

Tendo decidido, porem, em receber a visita do rubro-negro, o S. Paulo F. C. dispensou a presença do gremio de Figueira de Melo ao Pacaembu', julgando que o Flamengo representava maior poder, maiores possibilidades de renda.

O S. Cristovão estava prestes tambem a receber a mesma resposta de Minas, quando a viagem do rubro-negro fracassou e em face disso, então, o São Cristovão não teve um "não"...

AGORA, DEPOIS DO CARTAZ ESTAR BEM ALTO, COMPROVADAMENTE...

E' bem verdade que no profissionalismo não se pode jogar o coração. Trata-se de um negocio. De um negocio que não pode nem deve entrar a camaradagem. Mas a decencia sim.

Mas S. Paulo não foi correto, daquela vez, com o bando de Figueira de Melo. No entanto agora, depois de verificar que o team do S. Cristovão é dos melhores que existem no país, resolveu fazer um convite todo especial ao gremio "alvo" para um sensacional prelio, no estadio de Pacaembu'...

E AS LIÇOES DO PASSADO?...

Não é somente o fato de ter desprezado tão deselegantemente o S. Cristovão, naquela ocasião, que nos força a ser contrarios, ou pelo menos a alertar o clube de Maggioli, contra essa extravagante viagem: são as grandes lições do passado, as lições de que já foram vitimas o Botafogo, o Vasco, o Fluminense e o proprio Flamengo, que nos força a desaconselhar o sr. Maggioli a aceitar o honroso convite do tricolor bandeirante...

Um team que está com a situação privilegiada da do São Cristovão, na tabela do Torneio Municipal, em vesperas de entrar no certame metropolitano de 1943, não se deveria jogar á louca aventura de uma viagem que, como tem acontecido aos seus outros colegas da cidade, só prejuizos e amargores tem dado... E o Vasco aí está para melhor do que outro qualquer falar, pois ele é a ultima vitima dessas viagens imprudentes, desaconselhaveis e extravagantes...

Pensem bem os dirigentes do clube "alvo", meditem demoradamente, vejam as diifculdades que adviriam para se concertar o team e o descredito que tal coisa provaria para o esquadrão dos "cadetes", e vejam se nós não estamos com razão...

Com o team que possue e com as possibilidades que tem de vencer os seus proximos adversarios, o S. Cristovão levantaria uma importancia bem maior do que aquela que o São Paulo F. C. lhe ofereceria e isso sem o risco de ficar com seus jogadores machucados, coisa que sempre acontece nas excursões...

RAIOS X

Exames radiologicos em residencia

Drs. Victor Côrtes e Renato Côrtes

Diariamente das 8 ás 12 e 14 ás 18 horas

R. Araujo Porto Alegre, 70-9.º andar

Tel. 22-5339

NUMERO AVULSO
40 Centavos

Diario Carioca

EDIÇÃO DE HOJE
10 Páginas

ANO XVI — RIO DE JANEIRO — SEXTA-FEIRA, 7 DE MAIO DE 1943 — N. 4.566

Retiram-se os Alemães Para Dentro de Novorossisk

Ameaçada de Isolamento a Guarnição Nazista da Grande Fortaleza

Os Exercitos Germanicos, na Defensiva, Confessa Berlim--Fogem Tambem as Hordas de Hitler Para a Peninsula de Tanan

MOSCOU, 6 (U. P.) — As forças fascistas alemãs após sofrerem severa derrota retiravam-se hoje rapidamente em direção a Novorossisk e tambem fugiam em direção ao oeste para a peninsula do Taman, sofrendo tremenda pressão por parte dos exércitos russos que estão aproveitando a vantagem oferecida pela brecha de 25 quilometros aberta na frente inimiga.

Noticias extra-oficiais chegadas da frente de combate revelam que os eslavos fizeram o inimigo retroceder até um ponto distante apenas três quilometros de Novorossisk, enquanto as informações oficiais confirmam que as forças russas tomaram de assalto outros baluartes teutos ao noroeste daquela praça, após violenta luta.

Forçando marcha com tanques pesados e pesadissimo fogo de artilharia os russos infligiram perdas elevadas ao inimigo. Num unico setor foram eliminados 40 alemães. Alem disso, os soldados moscovitas apoderaram-se os grandes depositos de munições e de varias peças de artilharia de grosso calibre.

A medida que os russos se aproximam da base naval e porto maritimo vital sobre o mar Negro que é Novorossisk, os circulos militares antecipam que as tropas guarnecedoras da praça se vêm colocadas diante uma alternativa: ou opor uma resistencia desesperada ou realizar arriscadissima retirada pelo mar até a Criméia sob ataques conjuntos da frota russa do mar Negro e da arma aerea eslava.

Os comentadores militares opinam que a nova ofensiva russa tem por objetivo expulsar os alemães desse baluarte da peninsula de Taman. O inimigo esteve reforçando desesperadamente sua cabeça de ponte com o proposito de conserva-la como ponto de partida para uma ofensiva evidentemente destinada a recuperar os ricos campos petroliferos de Maikop.

Na arremetida inicial de sua nova ofensiva os russos penetraram numa extensão de 25 quilometros por varios pontos dessa cabeceira de ponte do "Eixo" no Caucaso. As forças eslavas ocuparam uma dezena de localidades habitadas, inclusive o estrategico entroncamento ferroviario de Krymskaya, cuja evacuação os alemães haviam admitido previamente.

As informações de hoje confirmam que está se desenvolvendo de maneira rapida o movimento envolvente sobre Novorossisk. Noticias recebidas, sem confirmação oficial, revelam que os moscovitas desembarcaram tropas ao oeste da cidade para operações em forma de pinça mediante uma ação combinada com as forças ora no leste. Confirma-se agora, oficialmente, que o exército russo marcha em direção a seu objetivo por ambos os lados.

Em ação simultanea com a acometida da infantaria sobre Novorossisk, a força aerea eslava atacou Yalta e Constanza, cidades situadas na costa da Criméia, afim de impedir qualquer movimento de embarcações desses pontos que ocasionalmente pudessem reforçar ou ser aproveitadas na evacuação das tropas do "Eixo" destacadas no Caucaso.

Os aviões de bombardeio pesados de grande autonomia de voo dirigiram sua ação contra Gomel, no coração da Russia Branca, Bryansk e outros centros estrategicos. Os pilotos russos derrubaram seis aviões teutos.

No caso de se executar o Caucaso a luta terrestre nas outras frentes esteve limitada a atividades de patrulha e duelos de artilharia. Grupos de reconhecimento russos irromperam através de defesas inimigas na frente nordeste (ao sudoeste de Leningrado) e apoderaram-se de uma serie de trincheiras inimigas. Os alemães contra-atacaram infrutiferamente.

Na Defensiva. Diz Berlim

ZURICH, 6 (Reuters) — A radio ... as ultimas informações procedentes do Kuban informam que os rusos estão novamente empregando barcaças para o desembarque de tropas de comandos, na area de Novorossisk.

"Os russos trouxeram novas forças ofensivas, enquanto a pesada luta defensiva alemã, prossegue sem interrupção".

A Cinco Milhas Apenas

MOSCOU, 6 (De Harold King, enviado especial da "Reuters") — Elementos avançados do exercito russo se encontram, agora, a menos de cinco milhas de Novorossisk, importante base naval no Mar Negro.

Forças de choque abrem caminho ao longo do vale que leva diretamente até a ultima cadeia de montanhas que domina o mencionado porto. Outras forças russas avançam continuamente ao longo de uma segunda vala que corre para oeste, separado pelos ultimos contra-fortes das montanhas do Caucaso, dez milhas a noroeste de Novorossisk. A guarnição alemã está ameaçada de ficar isolada com a interrupção de sua comunicação rodoviaria com o porto de Anapa.

Os detalhes sobre o desenrolar da luta são bastante escassos, pois as autoridades russas desejam esperar a consolidação das posições capturadas antes de publicar qualquer noticia, afim de evitar desilusões no publico russo.

O Que Diz o Suplemento do Comunicado Russo

MOSCOU, 7 (Reuters) — O suplemento ao comunicado russo da manhã de hoje, declara o seguinte:

"Na area de Kuban, continuam os combates ao nordeste de Novorossisk.

Os alemães, dispondo de numerosas fortificações de defesa, procuraram deter os avanços de nossas tropas, lançando diversos contra-ataques. Os combates tomaram um carater violento e a luta passou a desenvolver-se num violento corpo a corpo. Unidades de uma formação russa não só conseguiram vencer a resistencia oposta pelo inimigo, mas ainda conseguiram avançar, capturando uma serie de importantes elevações.

Em um setor, os alemães, perderam cerca de 1.500 soldados e oficiais, tendo sido destruidos 6 tanques inimigos. As tropas russas capturaram 50 canhões, 32 metralhadoras, 30 morteiros e 6 depositos de munição. A força aerea russa desempenhou um importante papel nestas operações, amparando eficientemente as tropas que combatiam em terra.

Os bombardeiros russos destruiram diversos tanques alemães, 25 canhões e arrazaram muitos depositos de munição, tendo posto fora de combate uma grande quantidade de soldados inimigos.

Na frente central, 200 soldados alemaes foram mortos. Foram destruidos pela nossa artilharia 4 casamatas, 2 postos de observação e um grande canhão.

Na area de Sevesk, o inimigo tentou uma operação de reconhecimento, mas foi obrigado a recuar deixando cerca de 100 mortos. Num outro setor, os "Scouts" do exercito russo, conseguiram penetrar nas trincheiras alemães, matando diversos soldados inimigos. Ao sul de Balakleya, ofram reduzidos a silencio 2 baterias de artilharia e um morteiro. O fogo dos fuzis das tropas russas foram destruidos pelo fogo de nossa artilharia.

A oeste de Rostov houve uma rapida troca de tiros. Os canhões russos destruiram 5 casamatas alemãs e fizeram calar diversas peças de artilharia do inimigo, dispersando uma coluna motorizada. Destacamentos de guerrilheiros, operando na Ucraina, atacaram uma coluna motorizada alemã, capturando um carro blindado e destruindo 6 caminhões. Cerca de 40 soldados inimigos pereceram nesta ação. Os guerrilheiros tambem conseguiram incendiar um trem militar alemão, conduzindo consideravel quantidade de munição. A locomotiva e 10 vagões, foram completamente inutilizados, ficando interrompido o trafego neste setor durante 48 horas.

Recrutamento de Estrangeiros Na Inglaterra

LONDRES, 6 (Reuters) — Dentro em breve será imposta a conscrição de certas categorias estrangeiras residentes na Grã-Bretanha, para servir nos corpos de bombeiros, anunciou o ministro do Interior, sr. Herbert Morrison, hoje, na Camara dos Comuns. Respondendo à queixa de que as mulheres britanicas estão sendo chamadas a cuidar da segurança de estrangeiros, aliados ou não, o sr. Morrison declarou que muitos deles já estão prestando serviços como bombeiros voluntarios, mas muitos outros, que poderiam fazer este trabalho, procuram esquivar-se ao mesmo.

Inspecionando as Ilhas da Espanha Em Teneriffe

SANTA CRUZ, TENERIFE, 6 — (Reuters) — O capitão general Garcia Escamez chegou aqui a bordo do navio espanhol "Vila de Madrid", acompanhado do inspetor geral dos trabalhos e fortificações militares da Espanha, general Vicente Ruiz, que está visitando as ilhas Canarias de Gran Canaria, Lanzarote e Fuerteventura, neste arquipelago.

Missa Pelos Belgas Mortos Na Grande Buerra

Por ocasião do decimo terceiro aniversario da invasão da Belgica, a Embaixada da Belgica fará celebrar, segunda-feira, dia 10 do corrente, na Igreja da Santa Cruz dos Militares, à rua Primeiro de Março, missa em memoria das vitimas belgas civis e militares, da guerra.

São convidados para essa solenidade religiosa os belgas e os amigos da Belgica.

A Barbarie Nazista na Polonia

(Conclusão da 1ª pag.)

contra os poloneses sob o codigo especial decretado para eles. O livro informa que, sob esse codigo, sentenças de morte têm sido administradas pelo futil pretexto de "inhabilidade na ordenha das vacas", alem de outras, ditadas ao mais leve sinal de qualquer sinal fisico aos alemães.

O livro apresenta detalhes sobre execuções em massa e sobre o tratamento dispensado aos judeus na maior carnificina da historia.

O bispo de Liverpool descreveu esta publicação como "um livro terrivel descrevendo os mais incriveis horrores".

Um dos mais comoventes documentos do livro é constituido por uma carta de uma mulher da Polonia, dirigida ao general Sikorski, dizendo:

"Perdoai-me se esta informação a nosso respeito for um grito de dor, um grito de socorro. Temos apenas a informar que nossa unica arma contra o inimigo é o — silencio".

CONFISCADOS NAS IGREJAS

LONDRES, 6 (Reuters) — O famoso mosteiro de Klosterneuburg, na Baixa Austria, com sua inestimavel biblioteca de coleções de arte e seus historicos edificios, fundado nos primordios do seculo XX, foram confiscados da Igreja pelas autoridades e colocados sob a administração do Reich alemão. A biblioteca do mosteiro foi incorporada á Biblioteca nacional alemã e os arquivos colocados aos cuidados dos Arquivos do Reich em Viena. As razões oficiais para esta transferencia não foram ministradas, havendo, contudo, poucas razões para duvidar que isto represente a continuação da politica nazista de desorganização da vida religiosa na Alemanha. Grande numero de Mosteiros já havia sido confiscado, por meio de avisos de poucas horas de praso e os seus habitantes dispersaram-se. Os edificios dos Mosteiros foram empregados para fins diversos, tais como quarteis para tropas, armazens e escritorios do governo.

O Vaticano chamou a atenção para os protestos formulados pela autoridade superior eclesiastica alemã de Fulda, contra as "violações de hoje dos direitos dados por Deus ao homem e dos direitos morais tambem dados por Deus, assim como em nome dos direitos universais humanos. "Sem respeito por estes direitos e pela sua preservação toda a cultura ocidental entrará em colapso".

JORNAIS CLANDESTINOS NA FRANÇA

LONDRES, 6 (Reuters) — Segundo informações procedentes da França, toda especie de jornais clandestinos está circulando, inclusive uma "Carta Aberta" de autoria dos estudantes da Universidade de Paris, dirigida ao marechal Pétain protestando contra a convocação dos trabalhadores franceses pelas autoridades alemãs e um protesto da Associação Catolica da Juventude Francesa, a qual apresenta "a magua que é sentida em face das obrigações impostas aos trabalhadores e ás pessoas jovens de todos os circulos proletarios, pelos ocupantes e em seu beneficio proprio constituindo este fato uma violação das leis naturais, assim como das Leis Internacionais".

Da Polonia, Holanda, Belgica e outros paises catolicos, sob controle alemão tem se verificado, recentemente, brusco declinio das noticias catolicas, devido, ao que se acredita, á crescente tensão interna.

EXPLOSÃO EM TOULOUSE

NOVA YORK, 6 (U.P.) — A emissora de Berlim informou ter havido uma dezena de feridos em Toulouse ao explodir uma bomba no local onde realizava uma conferencia o escritor Philippe Henrot.

A GUERRA NO EXTREMO ORIENTE

Contra-Atacam os Exercitos Ingleses na Birmania

RECRUDESCE A LUTA NA CHINA CENTRAL

NOVA DELHI, 6 (U. P.) — Forças imperiais Britanicas em Arakan, Birmania desalojaram ontem as forças japonesas de uma posição elevada perto de Maungdaw enquanto noutras regiões aniquilaram varias patrulhas niponicas. Simultaneamente esquadrilhas de caças e de bombardeadores das Reais Forças Aereas executaram ataques a baixa altura contra as forças terrestres niponicas nas imediações de Maungdaw Buthinaung metralhando tropas japonesas e destruindo casamatas.

Outras unidades das Reais Forças Aereas se precipitaram sobre a retaguarda inimiga em Prome para atacar as comunicações japonesas. Aviadores que regressaram da incursão informaram que se produziram impactos diretos em vagões das instalações ferroviarias atacadas. Dois trens foram incendiados.

O alto comando aliado descreveu as atividades aereas de ontem no seguinte comunicado: "Em Arakan prosseguem ativamente as operações de reconhecimento na parte ocidental de Cadena Mayu. Na parte oriental, nos setores ao sudéste de Buthidaung as nossas tropas fizeram frente a alguns pequenos destacamentos inimigos aos quais causaram baixas. Um destacamento japonês que tinha ocupado uma pequena colonia nas proximidades da estrada Maungdaw-Buthidaung foi rapidamente desalojado, porem ainda restam um ou dois grupos isolados nessa zona.

Em apoio de nossas tropas terrestres aviões de caça e de bombardeio atacaram ontem tropas e outros objetivos inimigos na zona de batalha. Ontem á noite aviões "Wellington" efetuaram um violento ataque contra as instalações ferroviarias em Prome. O bombardeio foi bem concentrado sobre a zona do objetivo e provocou varios incendios nas estações de carga onde se produziu uma violenta explosão.

Todos os nossos aviões regressaram sem novidade. Ontem, nas primeiras horas da manhã a aviação japonesa realizou um ligeiro ataque contra um dos nossos aerodromos no sudeste de Bengala. Informa-se que houve algumas vitimas, porem os danos materiais causados foram insignificantes."

AS OPERAÇÕES NA CHINA

CHUNGKING, 6 (U. P.) — uma portavoz militar chinês afirmou que os japoneses estão aproveitando a vantagem que oferece a falta de poderio aereo na China, na região de Taighang, dirigindo dos áreas as operações de mais de .... 60.000 homens que têm concentrados naquela zona, com a esperança de arrebentar a resistencia das tropas nacionais. Afirmou tambem que ainda continua a luta sangrenta e que os japoneses atacam violentamente algumas cidades de importancia estrategica, situadas nas bordas daquela cadeia de montanhas, enquanto os chineses se viram obrigados a recuar sobre o peso dos ataques niponicos de alguns pontos da região de Linshien e Linchwan.

Acrescentou que a retirada havia iniciado no dia 1º de maio, mas que os japoneses tiveram que travar combate corpo a corpo com os chineses, durante sete dias, antes de poder capturar a aldeia de Tungyadts, ao sudeste de Linshien.

Espera-se que os niponicos continuarão a sua luta de vinte dias, nas montanhas de Taihang, tentando um avanço para limpar de tropas chinesas as montanhas ao sudoeste de Shansi e dominar toda a região da fronteira, entre Shantung e Honan.

Por outra parte, a agencia "Central News" anuncia que, no dia 2 de maio, tropas chinesas reconquistaram a ilha de Said, ao sudeste de Kwantung, matando uma centena de japoneses e aprisionando 105 soldados do governo titere chinês e oito oficiais japoneses, alem de apoderar-se de uma grande quantidade de armas. Os japoneses haviam ocupado Said no dia 2 de abril.

OS CHINESES OCUPARAM SAID

CHUNGKING, 6 (U. P.) — Informou-se, hoje, que no dia 2 de maio os chineses reconquistaram a ilha de Said, ao sudeste de Kwangtung.

Essa ilha, havia sido ocupada pelos japoneses no dia 2 de abril.

O COMUNICADO AMERICANO

WASHINGTON, 6 (U. P.) — O Departamento da Marinha publicou o seguinte comunicado oficial:

"Pacifico Norte. Durante a tarde do dia 4 de maio, bombardeiros pesados "Liberator" protegidos pelos caças "Lightning" bombardearam e metralharam instalações japonesas na ilha de Attu. Foram assinalados impactos diretos na baia de Holtz, sendo que os "Lighting" metralharam o porto de Chicagoff.

Afensiva Aerea Contra a Alemanha

LONDRES, 6 (Reuters) — No seu primeiro vôo em dia claro sobre a França um piloto australiano de um avião "Mosquito", do Comando de Caças, danificou seis trens de carga, que se encontravam numa junção de estradas, na linha ferroviaria de Paris a Brest, hoje á tarde informa o Ministerio do Ar.

ARRAZADA STETIN

LONDRES, 6 (Reuters) — O centro da cidade de Stetin, "desapareceu virtualmente", diz uma testemunha, de vista dos pesados ataques desfechados pela RAF, em 20 de abril, cujas informações chegaram a Londres, através de paises neutros.

A vida ordinaria de Stetin e os serviços essenciais ficaram, completamente, desorganisados. Um apelo feito á Berlim, pelas autoridades, locais, solicitando uma brigada extra de bombeiros foi recusada, acrescentou o mesma testemunha.

Maior Exportação Norte-Americana Para a America Latina

DISPÕEM AGORA DE MAIOR PRAÇA, DECLARA A JUNTA DE GUERRA ECONOMICA

NOVA YORK, 6 (U. P.) — O chefe da seção novaiorquina da Junta de Guerra Economica, L. L. Horch, fez saber ao Departamento de Intercambio de Creditos Estrangeiros que os exportadores de mercadorias para a Amreica Latina disporão de um numero maior de praças, e como as listas de artigos não essenciais não têm carater permanente, poderão modificar-se em qualquer momento.

Horch declinou ampliar suas declarações, alem de dizer que os exportadores podem apelar para a Junta, e os importadores figuram nas listas de artigos não essenciais.

Respondendo a uma pergunta dos exportadores, o mesmo funcionario disse que muitos produtos atualmente de alguns paises latino-americanos impedidos de importação por serem considerados não essenciais, poderão ser trazidos aos Estados Unidos, se a situação dos embarques continuar melhorando. Acrescentou que a recente medida tomada pela Junta, ao revalidar por um ano, as licenças feitas em primeiro de novembro ou posteriormente, deve ser atribuida em parte ao maior espaço disponivel para as remessas comerciais e ao desejo de anular o trabalho de renovar licenças.

Ao tratar do novo metodo, posto em pratica pelo Banco de Exportações e Importações, um exportador perguntou até que ponto os importadores abrem creditos a tal sistema.

Horch manifestou a respeito que somente os da Venezuela, Colombia, Bolivia, Costa Rica, Peru', Uruguai e Nicaragua o têm aproveitado até o presente, porque os demais "não estão familiarizados com ele, e por conseguinte não o utilizam".

"O novo plano — disse — está destinado a aliviar as dificuldades que determinam para a concessão de creditos, as prolongadas demoras das remessas. Um transporte mais rapido criaria condições normais mais satisfatorias. Disse tambem que se espera encurtar essas demoras por meio do projeto de descentralização com o que se dependerá menos do pleno de financiamento do Banco.

Os Acontecimentos Na Bulgaria

HIMMLER CHEGOU A ZAGREB

Assassinados os Bulgaros Simpatizantes do Eixo

LONDRES, 6 (U. P.) — Ao que se soube, a agencia oficial alemã informou que Heinrich Himmler, cheef da Gestapo, chegou a Zagreb, onde conferenciou com o primeiro ministro croata Ante Pavelitch, porem, 20 minutos depois, sem explicação, deu ordem de não se publicar essa noticia.

O correspondente do "Daily Express", em Estambul, informou que mais de mil pessoas foram detidas em Sofia, em dois dias.

A Policia buscava, de casa em casa, um grupo terrorista pago por um governo estrangeiro.

As autoridades puseram termo, ontem, á noite, á proibição de que os bulgaros saissem de suas casas, que durou 48 horas.

Unicamente se lhes permitia abandona-las para ir comprar mentos.

Esta medida foi tomada em consequencia do assassinio de bulgaros simpatizantes do Eixo.

Os Norte-Americanos Teriam Ocupado a Eritreia

NOVA YORK, 6 (U. P.) — A emissora de Roma transmitiu uma noticia aparecida no jornal "Il Messagero", segundo a qual as autoridades militares norte-americanas tomaram conta da Eritréia.

HOMENAGEADA NA ACADEMIA DE MEDICINA A MEMORIA DE PEDRO ERNESTO

Por iniciativa do Laboratorio Heclan Limitada, da cidade do Rio de Janeiro, foi criado um premio para os dois melhores trabalhos sobre a VITAMINA "A" em Terapeutica.

2635

Homenageados os Dirigentes da "Campanha da Liberdade"

MONTEVIDEU, 6 (U. P.) — O ministro da Bolivia, dr. Jorge Valdez Musters, ofereceu uma recepção em honra dos dirigentes da "Campanha da Liberdade".

Torpedeado Um Navio da Africa do Sul

CIDADE DO CABO, 6 (Reuters) — Um navio de carga, de 5 mil toneladas, de propriedade do Governo Sul-Africano, foi torpedeado ao largo da costa sul-africana, por um submarino do Eixo. O capitão do navio foi levado prisioneiro para bordo do submarino. As autoridades navais, daqui, informam que a tripulação do cargueiro, composta de 46 pessoas, foi recolhida por um navio mercante americano, depois de haver vagado sobre o mar por espaço de tres dias e trazidos para um porto sul-africano.

Um dos membros desta tripulação era do sexo feminino, ocupando o lugar de camareira.